Контрольный экземпляр

Массе а мехкий пролетареш, вIашагIкхета!

СЕРДАЛО

СОВЕТСКИ СОЮЗА КОММУНИСТИЧЕСКИ ПАРТЕ НОХЧ-ГIАЛГIАЙ ОБКОМА, НОХЧ-ГIАЛГIАЙ АССР ЛАКХЕХЬАРЧА СОВЕТЕИ МИНИСТРИЙ СОВЕТЕИ ОРГАН

«СВЕТ» Орган Чечено-Ингушского обкома КПСС, Верховного Совета и Совета Министров ЧИАССР

Газет арадувл 1923 шера денз ★ ЕРА, 5 НОЯБРЬ, 1987 ШУ. ★ № 133 (7479). ★ Мах 3 кеп.

Сийле хийла адамлен исторе чухь керда зама хьайийллача Сийлахьбоккхача Октябра!

(КПСС ЦК ТIахьехамашцара).

СИЙЛАХЬ-БОККХАЧА ОКТЯБРА БАЙРАКХА КIАЛ

Съездий Кремлевски Дворецера торжественни заседани

Торжественни заседане дакъа лоацарашка а хьаьшашка а къамаьл дир ленински парте ветерана. 1917 шера денз КПСС член волча К. П. Синозерске:

Фу хоалу ухх торжественни а гIозача а деношка са миссел ха яьнначу, са яр сайна вахара опыт йолча сага? Массарел чIоагIагIа курал, Вай ленински парти, советски халкъ лаьрхIар чIоагIга чакхдаккха гIерташ, турпале хIлара йола курал. Октябро хьакхеллача а социализма, машара, демократе, нийсхон идеалаш чIоагIъеча вай Даймехкан йола курал, аьлар цо.

Октябрь — из вай дерригаш, советски наьха ноахалаш, мехка дийна истори. Октябрь — из таханарча дийнахьа хулаш латта хувцамаш.

Мехко чакхбаьккхача исторически наькъах нийса а бакъахьа а хетар аьннад М. С. Горбачева доклада тIа. Социализм хьалъяра хIара периодана реально мах белга хьахьехад. Совлен хьалхестадар а доацаш, цхьабакъда, вай общества низ кIезиг а ца беш.

Со, аьлар дIахо коммуниста-ветерана, «данза дарслад» яхача дешай хам бе хоша хиннача ноахалах ва. Лични мел дар юхадоалар пунна хьалхашка. Хьалхашка латта декхар къаьстта чIоагIга кхетадаро новкъостал дир тхона тIема ханара халонаш ла, беха мохк меттаоттабен моцал эшаеч, халкъа боахам меттаоттабе.

Тхо ленински гварде ветеранаш тхоаш къалулга могийташ дац! Мехка таханарча гIулакхашца, йоахконашца дах тхо. Къаьстта хIанз, перестройка еш берриг мохк къонлуш боагIача хана, ветераний низ кхосза алсамбувл.

Со делегат хиннача вай парте XXVII съездо хIама къайла ца хьош а принципинально а мах бир вай общественни вахаре нийсъеннача халонийн кхоачамбоацарийн. Парте дIайолаяь перестройка — цаI мара йоаца нийса политика. Перестройка — из халкъо дог доахари халкъ тешарн. Из тIа-тIа сихлуш йоагIа, тIа-тIа хьинарегIа юкъеболх цунна миллионаш бола нах.

Таханарча ден революционни хувцамаш хилара хоадам беш йола ха хьатIанхьачай. Советски нах тийша ба — перестройкана пайдане хургба хулаш латта хувцам! Цо ширдаьннар, ший ха йина даьннар дIатосс, вай вахар цIенду.

Са, берриг парте ветераний санна. дог гIоздоаккхаш да кулгалдара ленински стиль, лаьрхIар чакхдаккхара ленински традицеш, реализм, наьха творчествах когIортилга яр юхадоагIаш хиларар. Машарах долча хьалхарча ленински Декрета хьакъал дIайна ба дунен халкъашта юкъерча арене парте бу болх. Сицен дегацен хьалоац вай цу тайпара политика.

Советски наьха хIара кердача ноахало лора а ю, алсам а йоах Сийлахь-боккхача Октября трагицеш, цудухьа тхо тийша да, вай революце байракх тешшамеча кулгаша хьаллаьца хиларах.

Кхеташ я «Ленинградски металлически завод» яхача производственни объединене слесарий-сборщикий бригада кулгалхочо **В. С. Чичерова** ше болхлой класса викал хиларах яь курал. Керла вахар хьалречу цо ше юкъеддиха лакъа хьахьокхаш да из Социалистически Къахьегама шоссе Турпал хилар.

Цо хезача болхлочо, из ала йисса бокъо а йолаш, торжественни заседане трибуна гIара аьлар:

— Ленинградаш данн а партена хиннаб. Даьхен кхел кхетаеш хиннаб уж. Из тралиш дIайолаяьй питерски пролетариато. Цун цхьабола викалаш сона байзаю къона волаш заводе балха венача хана. Дишлургдац сона болхлоштa юкъера доттагIал, цар шоайла дIа-хьа оагIув хьалоацаш хилар. Цу нахах уйла еча хана аз кхеташ, уж Коммунистически парте низ ассамбовккхаш бола бух боацаш хьаст болга.

Вай Даьхено дIаьхьош яь критически лоархIаме ха я, аьлар ветерана. Сийлахьбоккхача Октября тешаме йола парти кIоагIга революционни перестройка чакхйоаккхаш я. Берриган а юкъебоагIаш латт пу гIулакха. Мохк дикалгахьа эргабаккхара, материальнин духовнин вахар совлангара денз тоадалара тIаеррзяь а дог айдеш а йола перспективаш хьаеллалу.

Вай тешаш да лаьрхIар кхоачашхургхиларах. Демократизаце, гласносто, доалдара экономически методаша болхлой дегашка юхайоалаю шоаш производстве, моттвгерча гIулакхашка, шоай республика, еррига вай Союза дай хилара реальни уйла. Из нийса йикъ ба. Ишта хет болхлоштa. Бокъонца волча дас а мара мича ергья ший цIенна дика перестройка.

ХIара къахьегаш волча сага цу даькъера лоархIам боккха ба. Вайх дукхахенна гIулакхаца йола шоай уйла хувца еза: талмаштa беш бола болх бакъбе бахьанаш а па лехаш, тIехьагIа эхь хета ца дезаш, берриг низ дIалуш къахьега деза.

Дукха да предприятей кулгалхоех тийша а. Цу боараме бюрократизм, гIулакх сихха чакхдаккха ца хар кIезига Iайнадан. дIахо цунца машар бе йиш яц. Тахан болхлой класс предприятешта хьалхашка парте оттадаь декхараш кхоачашце, халкъа ахча дагарде, эффективни социални политика чакхъякхха ховш бола директораш го безам болаш я.

Шн бутт баьлча болх бе долалургда паччахьалкхен предприятех дола Закон. Из вайна чIоагIга эшаш да. Цох ког гIортилга а еш, къахьегама коллективаш советаш шоаш декхарийла я боахам делабара а доалдара а кердача методий кIийлен тIа, хозрасчета кIийлен тIа предприятеш экономически социальнин дегIайоалаяра тIадерзадаьча чоалхане декхарий еррига комплекс кхоачашъяр вIаштIехьдаккха.

Къахьегама коллективаш советаш декхарийла я хIара болхлочунга, специалистага, хIара отделаген конструкторски бюрогеи хозрасчет дIакхачийтар вIаштIехьдаккха.

Город Ленинграда болхлой класс, къахьегамхой Iемабац даьсса хабар дувца. Со Москве накъавоаккхаш цар дехар даьд сога таханарча торжественни заседане дакъа лоацаш барашка дIаала. ленинградцаша дерриг а дергда парте планаш кхоачашъяр духьа, перестройка гIулакх. Октября гIулакх толаме чакхдаккхар духьа.

Октября наследи творчески караерзаяро, Iилман практикан даькъерча ленински васкеташа, аьлар СССР Iилмай Академе президента **Г. И. Марчука,** аьттув ду социалистически строя бух боацача хьастех, дегIаухилга сихдаран перестройка яран тIадерзадаь чоалхане декхараш къоастадеш йолча Iилман коммунизма теоретически ганзех дикагIа пайда эца. Россе доазув доаца аренаш снйрдаяьхача ГОЭЛРО яхача ленински планагара дIадоладенна Дунен къайленашка кхаччача космически ракеташка кхаччалца дIадийшад советски Iилмо даь наькъаш. ДегIайоагIача социализма интеллектуальни духовни потенциала лард а хинна дIаэттад Iилма. Цо ший гIа нийсбаь къонача республика арахьара а чура а моастагIий эшабаьча къахьегамхошца: историе чухь цхьаннена яйна йоаца мехка индустриализаци яьча болхлошца; лаьттан тIа коллективни къахьегара керда методаш караерзаяьча ахархошца; Сийлахь - боккхача Октября карагIдаьнараш лорадаьча салташца. Iилмо аьттув беннаб советски сага космически аренашка кхача.

Шоай нин ца кхобеш советски исследователаша яькхача хIара кердача лакхалено, белгалдаькхар Iилманхочо, вай баь никъ кердача тайпара гойт, керда перспективаш хьаелл. Вай общество дегIаяра хIанзарча этапе производительни низаш дегIадоаладеча, социализма интеллектуальни низ чIоагIбеча кердадар хьакхоллара тIаберзабаь бола Iилман лоархIам Iалъамате чIоагIа айлу. Iилман вахара кIоаргга реорганизаци ца еш, шерра а массе оагIорахьа а демократизаци ца еш вIашtIехьа хургдац социалистически общества интеллектуальни, Iилман потенциал биззача боараме гучаякхха, тохкамий дерригача керттерча лостамех дунен боарамга кхача, дикагIйола Iилма - технически идеш практикаца ювзар чакхдаккха, экономикана доалдеча овлангара денз реформа елга вIашtIехьдаккха.

Iилма тахан — из керда политически уйла елга, вай заман реальносташ вIашдухьаленаш кхетаяр да, аьлар СССР Iилмай Академе президента. Цо шерра доазонаш хьаделл машарн социализми дегIайоалаеча, цун социально - экономически, духовно - нравственни потенциал чIоагIъеча, кердача тайпара гойт дунен сообществера чоалхане процессаш явленеш, ядерни хатар ца хилийтара реальни наькъаш таронаш. Кердача тайпара уйла яра цахаддаш юкъе латт сар, цун дерригача вахари дерриг а хIама чулоацаш йола цун творчествои, цун планета тIара фу ца хадар. Реальни социальни процессаш, Iалама чоалхане законаш, сага историни деятельности цIенхаштта, Iилмо ма яххара Iомаеллеи кхетаелген — Сийлахь-боккхача Октября гIулакх дIаходахьара хиланза даргдоаца хIама да, дегIайоагIаш йола социалистически общество кердача азара шерага йоалача укх хана.

Сийлахь-йоккхача Октябрьски социалистически революце, аьлар ПОРП ЦК Хьалхарча секретара, ПНР Паччахьалкхен совета Председателе **В. Ярузельске,** чIоагIга воздействи яьй дунен халкъашта юкъера коммунистическин болхлойн боламаш, прогресса дерригача машар безаш дола низаш дегIаккхувлара.

Цхьанне бинза болча наькъа тIа гIолла ваха массаза халагIа да. Истори цIаккха а халонашта дIаьрмата хиннадац. ХIаьта а хIама революционни хьисапе бIаргагуш хиларо. чIоагIача патриотизмо, низ ца кхобеча хьинареча кхаьхьегамо хьахилийтар цхьанна а хIамо, цхьаннена а, цIаккха а бохалургбоаца низ.

Революце хьалхарча деношка денз хьахила йолаелар тайп-тайпара социальни строй йола паччахьалкхенаш машаре дIа-хьа гIулакхаш а леладеш яхь йиш хиларах йола ленински идея. Вай ядерни бIаьшерене из кхоачашъяр къаьстта лоархIам болаш да. Халкъий вахари кхерамзлеи тахан дунен масштабе кхы а айххагIа бувзам болаш да. КПСС XXVII съездо дIакхайкаяь машарах йола философи, кердача тайпара уйла яра этика, майрра йола конструктивни советски инициативаш дунен общественносто кхы а шерагIа хьалло ац. Дерригача адамий кхоанарча денах, дукхха нах боабеш долча гергах мукъадолча дуненах теша а тешаш, даха безам ба. Из бокъонца дулургдар да. Цу наькъагIа хьалхара гIа бакъкхаб. ХIаьта цу наькъагIа ма хулла сихагIа дIаховаха бакъахьа хетар.

Оаха боккха теркам тIабакхйта ладийIар М. С. Горбачева докладага. Цун къаьгга а принципиальни а йолча анализо хьахьекхар парте интеллектуальни майал, моральни низ, оптимизм, динамизм. Марксизм-ленинизм творчески кхетаеш, хургдолчох чIоагIга тешаш хиларо перестройкана импульс елар. Исторически хувцама дог ураоттадер а кулгалду низ а Советски Союза Коммунистически парти я.

Польски халкъо лоаттабаьча къовсамах дувцаш, къамаьл даьчо белгалдаькхар, Польша паччахьалкхе шеллоаме хилар меттаоттадара дола реальни хьалаш хьадаьр духхьал Октябрьски революци хиларр. Оаха массаза дагахьоабургда, эггара хьалха Советски Эскара коталонаш бахьан долаш польски халкъ хIалакдара йола гитлеровски планаш кхоачаш ца хулаш йисар. Оаш тхо хьаллаьцад тха мохк меттаоттабеча, цун индустриализаци еча шерашка. Советски оагIорахьара тхоаштта теша йиш йолаш хиннад.

Польски Халкъа Республика ший лоIаме хиларен территориальни бIарччалонен йола йохаргIоаца гаранти я Советий Мехкацареи социалистически содружества мехкащареи вежарашха йола союз. Из сийлахь карагIдаьнар оаха чIоагIга лорадергла. Тхо Польше социализм хьаеш да универсальни закономерноташ исторически кхыча тайпара этта хьалаш творчески вIашагI а тохаш. ГIулакхаш лерттIа, ма доагIара кхоачаш ца дар бахьан долаш тхона доккха зе даьлар. Тахан тхона хов кхоана бокъонца дикагIа хилийтара новкъа цкъазза хала моттигаш нийсъургйолга. Тхо тешаш да Сийлахь-боккхача Октября цIаккха кхоача ца луча хьаста чура дийна низ хьанйбеш йолча перестройка программа биззача боараме вахаре кхоачашъергхиларах.

Зимни йоаккхача сахьата кхетаде хала дар сага йола нийсхон. ма йоагIара общества тIехьа 70 шера лоаттабаьча къовсаме карагIдаьннар хургда, ала, аьлар СЕПГ ЦК Генеральни секретара, ГДР Паччахьалкхен совета Председателе **Э. Хонеккера.** Ший историе еррига этапашка. хIанзара яр юкъе а йоагIаш, дIахо дувц цо. КПСС хила а хиннай, я а я новаторий. цхьанне а бинза бола никъ беш йола парти. Из тахканза долча наькъаш тIа гIолла яхай дерригача адамленна социализмага бода никъ а буллаш. ГДР халкъа цIаккха а дицлургдац Советски салташа ше гитлеровски фашизмех мукъадаккхар.

Сийлахь-боккхача Октябрагара хьадоагIача вай деношкара революционни хьинаро керда масштабаш, керда низ тIаэцаш латт. Из къаьгга хьахьокх КПСС XXVII съезда решенеша, цул тIехьарча событеша. Капиталистически системаца машарера яхь лоаттаеча социализма нах тIаозара низ дIахо лакхбеча чIоагIга лоархIам болаш да белгалдаькхар кхоачашдар.

Тха республика граждана ш, белгалдаьккхар оратора, Октябрьски революце юбилей бокъонца шоай цIей санна езъю, уж йоккхача энтузиазмаца СЕПГ XI-ча съезда решеней кхоачашъяра тIехьа къахьегаш ба. Мехка партийнин паччахьалкхени кулгалхоша керттера теркам тIабохийт, халкъа боахам Iилма-технически революцена карагIдаьннараш карадерзадара кIийлен тIа дIахо динамично дегIакхувлара.

ХIаьта, тахан, аьлар ГДР кулгалхочо, тха белгалдаккха йиш я, шин мехка айхха вIаши леладеча гIулакхаша цхьаннена тIехьа шоллагIъяр а йохаеш империалистически эмбарго йохае гIо деш дола дика хьохкамаш даха таро лулга. Германски Демократически Республика дIахо а дунен тIа чIоагIга дегIаенача итт паччахьалкхенна юкъе ший моттиг делае лаьрхIа я.

СССР арахьара политически дешаш дувцаш. Э. Хонеккера белгалдаькхар, Октябрьски революце котало, адамле тIема балех мукъайоаккхача наькъагIа баькха хьалхара хоадам беш бола гIа хилар. СССР цу гIулакхе мах баь варгвоаца дакъа юкъедихьад. Лаьтта массанахьара тахан дуккха дукхагIболча наха СССР а социалистически мехкашка а бIаргагу хIанзарча ханара наха геттара саготдеш дола дешаш, халкъа хьашташка хьежжа тешаме къоастадергдола гаранташ. хьалхарча аргIагIа — адамле ядерни тIема катастрофах кIалхарйоаккхаргйола, уж дийна бусалга Iалашдергдола гаранташ.

Символични дац-те ЦIеча Октября юбилейни шера ядерни герз дехкара наькъа тIа хьалхара практически гIа банккара йола бокъонца таро гучайоалаш хилар. ГДР къоабалду укх шера декабре М. С. Горбачевеи Р. Рейганеи шоайла вIашагIкхетаргхиларах барт баь хилар. СЕПГ Центральни Комитета, ГДР правительства, халкъа цIерагIа аз чIоагIду СССР еррига инициативаш, машар Iалашбара эькакъехьа Советски Союза партийни, паччахьалкхен кулгалхоша тIатеIIа беш бола болх оаха бизза хьаллоацаш хилар.

Оаха ма боагIара лоархIам бу Сийлахь-боккхача Октября, аьлар КПЧ ЦК Генеральни секретара, ЧССР Президента **Г. Гусака,** ленински Коммунистически парте кулгал а деш советски халкъо кхоачашдеча доккхача, бокъонца революционни исторически гIулакха. Санно хьахьекхад. Сийлахь-йоккхача Октябрьски социалистически революцена эггара лакхагIйола критереш делае моттаргдолга. Цо дунен историн овлангара хийцар, кардинальни хьисапе влияни йир адамлен общество дIахо дегIакхувлара, цун прогресс сихъяра дешашта.

70 шера Советий Мехках низ бола экономически Iилман-технически потенциал йола хIанзара социалистически держава хьаэинна. Из— геттара дукха нах мукъабахача, историе чухь цIаккха ца хиннача тайпара, творчески къахьегара, хIама хьакхолара тIехьа халкъа дог ураоттадаьча соцIалистически революцен керттера итог.

Цунца йхьана. вайна гу эггара йоккхагIйола котало наш а гIалаташ доацаши ханна аьттув боаца хIамаш па нийслуши па хулга. ХIаьта Советски Союза Коммунистически парте уж революционни бехктохамца дIадахьар.

Сийлахь-йоккхача Октябрьски социалистически революце юбилей Чехословакерча тхона а докхха цIей да. ХьатIадоагIача шера тха халкъо а деодерга Сийлахьбоккхача Октябраца а. болхлой классо. дерригача тха халкъо къам мукъадаккхара, социализмана. Чехословаке дунен халкъашта юкъера позицеш чIоагIъелга Iалашдара тIехьа лоаттабаьча къовсаме цун йолча ндеяша а айхха бувзам хилар чIоагIдеча ший историе белгалча событей шу.

Советски халкъацара вошали доттагIали тхона геттара чIоагIа деза да, оаха из эггара бочагIдола хIама санна лораду.

Тха мехкара социализм хьалъяра историе, аьлар цо ше къамаьл даь воацача ханз, хаьдда бакъду Сийлахьбоккхача Октября васкеташа ма яххара чехословацки халкъо дIаъьош бола никъ нийса хилар. Тха къахьегамхоша докккал ду, шоай исторически карагIдаьннарех, хIаьта пар къаьгга хьахьокх социализма совленаш, уж социализма авторитет. дунен халкъашта юкъерча арене цун позицеш чIоагIъечара тха дакъа да.

Социалистически революцен аго долчахьа, сийлахьча Советий Мехкагахьа хьеж тахан деррига дуне, деррига прогрессивнин машар безаш долеи низаш. Советски общественна революционни перестройка динамични процесаша, кердача политически уйла, машарера принципиальни политика — цу дерригне къаьгга хьахьокх советски коммунисташ, советски халкъ чIоагIга Октября наькъа тIа гIолла додалга.

Юбилейца дувзаденна Советски мехка халкъага моаршал делаю Финляндски Республика Президента **М. Койвистос.** Дунен историе событи хиларах тарра. Октябрьски революце гаьнна кхоача дукхача оагIорахьара влияни яьй, аьнна белгалдаькхар цо. Цу дукккача даькъе хьахилийтад вай бIаьшерен куцсибат. йоврг йоаца ший белгало яьй цу тIа.

ДIадахача кховзткъе итт шера Советски Союза Коммунистически партеи советски халкъон доккхий толамаш даьхад общественни вахара дерригача доакъошка. Дунен тIа массанахьа а Советски Союза оазага ла а дувгI. лархIа а лоархI.

Хувцалучеи хадданза деГIадоагIачеи дунено массанегара а хIаранегара а дIадех эттача хьала уйла елга, кердача хьалашка тарлулга. Ленина яьча выводегIа, социализм хьалъяр халеи чоалханеи процесс я, дукха голаш а етташ, цхьаннегара шоллагIчунга йсала стадеш а йолаш. Экономически общественнин вахар эргадоаккхаш Советски Союзе хIанз ду докхий гIулахгаш эггара айххача тайпара дувзаденна да Владимир Ильич Ленина идеяшца, цу тайппара. 70 шу хьалха йолаенача революционни процесса хьакъоастае йиш йоаца элемент а я.

Ленина кхайкаяьн хIанз а тIехь лелаеш йолеи принципаш хьадда кIоарга бувзам болаш я Финлянде исторически кхелаца, таханарча дийнахьа вIаши долча финляндско-советски гIулакхаша. Цу принципашта юкъе керттерчарех яр Ленина хаддаиза лоаттаяь къамаш шоаш къаьста хила йиш йола бокъо я.

Ленина дийцад «халкъаш машаре цхьана доахалургхиларах», из принцип чIоагIга лора а яьй Советски Iаьдала хьалхарча шерий халача хьалашка. Машар лорабараи дунен халкъаша цхьана къахьегилга чIоагIдараи къаьстта лоархIаме влияни еш йола вай хаиарча дунен халкъашта юкъерча гIулакхий керттерчарех йола цхьа принцип хиларах тарра, тIехьагIа чIоагIделар машаре цхьана дахилга. Советски культурал майрача машареча нии цнативаша чIоагIга новкъостал ду ядерни катастрофа кхерамо Iаьржбаь боацача, кхы а кхерамзлегIа болча машарга исторически гIа бакха вай хIанз йиш хилийтара.

Машаре цхьана дахара принцип финляндско-советски гIулакхий кIийле я, аьлар Президента. Цар къаьгга хьахьекхар шинна гарантаца хьара цIенча дег тIара лоIами безами хила, дIаяхача хана хинна халахетарап дIадаха йиш йолга: тайп-тайпара системаш яле а, чIоагIга тешшаме уж гIулакхаш вIаши тешам болареи цхьана къахьегареи новкъа дерзде йиш йолга.

Сайрийнарча заседане председателал дир КПСС ЦК Политбюро члена, СССР Министрий Совета Председателе **Н. И. Рыжкова.**

Вай революце сийлен юбилей тIакхоачаш къаьстта ира хоалу ханийн тIехьенийн бувзам, турпала традицешта тешаме хилар, аьлар «Краснодонуголь» производственни объединене «Молодогвардейская» яхача шахта комплексни бригада бригадира, Социалистически Къахьегама

(Инстедоалар 2-ча оагIо тIа).

СОВЕТСКИ СОЮЗА КОММУНИСТИЧЕСКИ ПАРТЕ ВЕТЕРАНАШКА, СИЙЛАХЬ-ЙОККХАЧА ОКТЯБРЬСКИ СОЦИАЛИСТИЧЕСКИ РЕВОЛЮЦЕ ДАКЪАЛАЬЦАРАШКА, СОВЕТИЙ IАЬДАЛ БАХЬАН ДОЛАШ ХЬИНАРЕ КЪОВСАМ ЛОАТТАБАЬРАШКА

Деза новкъостий!

Сий дола ленински гварде ветеранаш!

Вай мехко, планета прогрессивни наха белгалдоаккх Сийлахь-йоккхача Октябрьски социалистически революце — адамий вахаре керда зама дIайолаялар хьанхайкадьча XX бIаьшерен эгара а лоархIамеча событе кховзткъе итт шу дизар. Октябрь котбаьккхар Владимир Ильич Ленин керте латтача большевистски парте кулгал а деш Россе болхлой классо, берригача къахьегамхоша. Октябрь котбаларо чIоагIдир цивилизаце историе чухь шоашца нийсъе кхы йоаца общества устройства принципаш котьялар: къахьегамхой Iаьдал, производства средстваш общественни доалахьа ерзар. Октябро биллар интернационални цхьоагIонга, халкъий бокъонца йолча нийсхонга, вошалга бода никъ, колдективизмана, новкъосташка вIаши гIо дара, дукхача наьха инициативана, творчествана йола паргIато хьайийллар. Из дунен халкъашта юкъерча арене баьлар тахан а тIехь эшаш дар дIадехаш: халкъашта — машар!

Революце шу дизар дездеш, вай де а доагIаш доккхал ду воай исторех. БIаьшереашка дицдургдац Сийлахь-йоккхача Октябрьски социалистически революце доакъашхой, профессионални революционерий, В. И. Ленина сподвижникий, Советски Iаьдал бахьан денале къовсам лоаттабаьрний сий дола гIулакхаш. Вай дегашка беза латт империалистически интервентащцен чурча контрреволюцеден къиза тIом беш Октября карагIдаьхнараш лорадаь гражданскин Сийлахь-боккхача Даймехкен тIемий турпалаш, социалистически Даймехка берриг къонахчал дола патриоташ.

Революце шу дизар дездеш вай доагIаш дола сий ду керда вахар кхоллача деррига ноахалий, экономическин культурнин хьакъехьа тIехьабиса хиначу вай мехках низ бола дунен социалистически паччахьалкхе яьча — из да болхлой класса, колхозни ахархой, халкъа интеллигенце къахьегам, талант, революционни чIоагIал, турпалал.

Революце шу дездеш, вай бIубенна хьеж кхоаненга. Парте, ссветски халкъо дIахохьу Октября гIулакх, перестройка а еш, общества вахара еррига сфераш революционни хьисапе керда а йоахаш. КПСС XXVII съездо чIоагIбаьча цу наькъо чIоагIга вIаши хотт вай де лерхIарий масштабность а вай тарони реализм а, из дег тIара хьаллаьцаб мехка къахьегамхоша, цар низаца чакхбоаккхаш а ба.

Перестройкас новкъостал ду сеца латтара явленеш, консерватизм дIаниккхара, керда мух байт вахар кердадоакхача кема гаташта, Экономикана доалдечен боахама механизманем овлангара хувцамаш дара юхь дIайолаяьй. ЧIоагIлуш я социально-культурни сфера а общества духовни потенциал а. Таханарча вай вахарах дIакъоастае йиш йоаца белгалоналш я кIоарглуш латта демократизм а гласность а. Вай чехка хулаш дола, шоай чулоацамга диллача, революционни хувцамаш, де гIертар а цаI долаш, кхоачашде лерхIар а цаI долаш: дукхагIа социализм, докихагIа Октябро дIадоладаь гIулакх хилийта дезаро хьалхадаькхха да.

Парти, Советски паччахьалкхе тIагIертта а хадданза а духьала я адамашта тIаэттача ядерни кхерама, халкъаш кхерамзле хилийтара тIехьа я. Вай тIехьа да дунен халкъашта юкъерча гIулакхашка керда уйла яра, лаьтта тIа чIоагIа машар оттабара.

Деза новкъостий!

Дег тIара даькъалдувц оаха шо, Октябрьски революце доакъашхой, парте, тIемен къахьегамен ветеранаш, деррига халкъа дIейца. Дег тIара баркал ях оаха шоана, сий а ду Даьхенна хьалхашка боккха лоархIам бола хIамаш шоана карагIдаларах, тIем тIа денал дола гIулакхаш дарахи хьинаре къахьегарахи, Октябра карагIдаьннараш дегIадоаладарах, чIоагIдарах, лорадарах.

Тхо теш, шо тIехьа тIайоагIача хана а коммунизма сийлахь-йоккхий идеалаш бахьан къовсам лоаттаберий мутIаре хургхиларах, советски халкъа революционни, тIемен къахьегамен сий долча традицешца кагнрхошта кхетам луча партена новкъостал дергхиларах, социально-экономически дегIаухилга сихдара стратеги, вай общества перестройка кхоачашъеча дакъа лоацаргхиларах.

Шо унахIена, ираз долаш хилар, хIанзарча а тIехьа тIадоагIача а ноахалий духьа, вай социалистически Даьхенна долча гIулакха оаш беркате къахьегача толамаш дахар лов тхона.

КПСС ЦЕНТРАЛЬНИ КОМИТЕТ
СССР ЛАКХЕХЬАРЧА СОВЕТА ПРЕЗИДИУМ
СССР МИНИСТРИЙ СОВЕТ

СИЙЛАХЬ-БОККХАЧА ОКТЯБРА БАЙРАККХА КIАЛ

(Инстедоалар. Долалур 1-ча оагIо тIа).

Турпала **А. Я. Колесникова.** Октябрь — дуккхача наьха революционни творчества тхьамаш да, кердача общества историе хьалхара сагIув я. Октябрь — из къахьегама саг бокъонца лакхвар да, пролетариата исторически декхар кхоачашдар, марксизм-ленинизм когъялар да.

Тахан болхлой классо чIоагIбу перестройкера, вай общество кердайоаккхачара шиш исторически лоархIам, аьнна белгалдаьккхар оратора. Перестройкас шийна чулоац революце кхел бахьан хIара советски сага, дерригача халкъа бола бехктокхам. Бокъонца дола, овлангара хувцамаш хургдац вай дерригаш а хувцаделча мара. Вай воаш ма дий во кIор боаккхар, е цхьанне эцаш боаца кога гIирса миллионаш параш арахецар. Шиш бахьан доацаш дац парте ЦК-ас практически балха тIа эггара хьалхарча аргIана продукце дикала, беррригача балха дикала проблема оттаяр. Из вай болхлой доккхала а сийлен а гIулакх да.

Эггара дуттара, овлангара хувцам хила беза лава чу, ферме, станока тIа, аьнна белгалдаьккхар Донбасса шахтерий викало. Перестройка, дегIаухилга сихдар хьаьда хьал а лоацаш, тха бригадо дош деннад Сийлахь-боккхача Октябра 70 шу дузача шера миллион тонн доагор дакхка. Тахан оаха къахьег графикал хьалхадувзаш, миллион а хургьа! Из да шахтерски Iаьдала дегIаухилга сихдар.

КПСС ЦК апрельски Пленум хинначул тIехьарIа вай вахаре хувцаденначун лоархIам а баь, оратороо белгалдаьккхар: вай общество бокъонца кердайоалаш, цун нравственни атмосфера цIенлуш хилар. Парти духхьала, гуччахьа халкъага кхайкаш хиларо гIоттаю къахьегама коллективай инициатива, советски наьха социальни хьинар айду.

Со чIоагIа теш, аьлар цо дIахо, парте белгал мел даьккхар советски халкъо кхоачашдергхиларах. Къахьегама саг шийгара кхы а дукхагIа дIадеха волавеннаь, цунна прагIа гу кхоачамбоацараш, машар хургбоацаш хаьдда царна духьала а ва. ПаргIатагIа хет тахан наха. Хьалхьовш ба кердача хувцамашцара, болх дикагIа, овсагIа барцара безам.

Дерригача дуненга са ала безам ба, аьлар горноболхлой бригадира: — духхьал Сийлахь-боккхача Октябра мехка мара ишта лакхвав вац къахьега саг, из де дага хиннаь Ленин. Паччахьалкхе-ин дунен халкъашта юкъерен дешаш къоастадеча, производственнин общественнин гIулакхашта доал деча юкъе оаха юкъарчал доаццаш дакъа лацар, мехка а дунен тIа а хулаш мел долчун хьакъехьа тха бола бехктокхам — из я а я практике йола социализм, из да а да гIулакхацара халкъа Iаьдал.

Советски Латви, мехка ерриг республикаш а санна, тоаялара беркате хьаст хиннаб, ба а ба Коммунистически парте ленински къаман политика, советски халкъий доттагIалли вошали, аьлар Плявиньски юкъерча школа директора, Латвийски ССР заслуженни хьехархочо **Э. Я. Купчас.** Са республика ехачара меттаэттар украинскин кIорца, уральски болатаца, узбекий боамбеца. Халкъа боахам меттаоттабе тхона новкъостал дир Москван, Ленинграда, Баку, Тбилисе, Куйбышева, Минска специалисташа. Тхона из гIулакх цIаккха дицлургдац.

Хала а чоалхане а хиннаб Литва, Латве, Эстоне социализмага бода ниъ. Советий Iаьдал бахьан Прибалтике лаьттача турпалча къовсамо тешавеш хьахьехар халкъа революционни гоIам бохабе йиш йоацаш хилар, истори юха тIехьашка даккха йиш йоацаш хилар. Ораторо дагайохийтар революци котяккхара тIехьа, Советий Iаьдал бахьан лоаттабаьча къовсаме цIеча латышски стрелокашта карагIдаьнна денале гIулакх. Парте уж миччахьа бахийтача а, цар массанахьа къонахчала, турпала, Ленина идеашта тешаме хилара хьокхам тийннаб. Керда дун бахьан къовсам лоаттабаьрий бохаргбоацача лоIамо националистически буржуазе доал лаьттача баьдеча шерашка, Прибалтике Советски Iаьдал юхаоттадара тIехьа къовсам лоаттабара дог айдора эзараш болча революционерий - подполъщикий. Цар хьокхамо къонахчал долаш хилеч денале гIулакхаш деи дог ураоттадора бIухой-фронтовикий, халкъа чIир лехарий Сийлахь-боккхача Даймехка тIема деношка.

Оаха вIалла тIаэцац истори толхаде, социални нийсхон, СССР халкъний вежарашха болча дезале къам шиш лоIаме хилара никъ хержача Литва, Латве, Эстоне чурча гIулакхашта юкъеллела гIертача империалистически гIозараша леладу хIамаш.

Къонача тIехьенна, цун нраза, довзац тIемеи тIом дIабаьнначул тIехьарчеи шерашка кхы гургбсацаш къаьсташ ду гIулакхаш бахьан дунен кхоалагIа тIом ца хулийташ соцабаьлга.

Укх тIехьарча шерашка, аьлар дIахо оратора, социалистически общества ерригача совленех пайда а эцаш, советски нах болабеннаб кIоаргтача хувцамий процесс чакхъяккхар духьа социализм дуккха проблемаш кхоачашъе. Французски коммунисташа бизза хьаллоац из никъ, хIана аьлча укхаза дувцар да эггара хьалхарча аргIан цу процессана юкъедахарца новкъа мел дар дIа а доаккхаш, экономически социальнин доакъошка, демократе сфере хаьдда дIахьалхашка дахара эша средстваш еш-еш Iалаш а еш, советски халкъа Iалаьмате дика гIойле луш хIама из хиларах.

Капитализманеи социализманеи юкъерча антагонистически отношеней кердача характерах дувцаш, Ж. Маршес белгалдаьккхар, капитализмо хIанз промышленность кIезигьяларгеи финансови порядкаш ца хиларгеи, социални нийсхо ца хиларгеи сага бокъонаш толхаяргеи, массови информаце средстваш цхьаи бе яхаргеи гIайгIеи. Берригача кагирхоша кхетадац мел доккха хIама денна яьккхай котало. ХIаьта цо хьахулийт цхьаболча къона а наьха доккхагIча ноахалий гIучакхашцара яьссса, кхыметтел цатешама а уйла.

Кагирхошта юкъерча негативни явленей бахьанех цаI да халкъа образование система дуккхача шерашка сеца латтар а. Хьехархочоа ледара новкъостал дора педагогически Iилмано. Формализм, лаьд алийтар духьа хIама деш, консерватизм йолаш моттигаш яр.

ХIанз обществас школагара дIадех боккха классови сакхетам бола, духовни йIаьхий, морални цIена, физически унахцIена, гармоличнн дегIаена, общественни хьинаре личность хьалкхеяр.

Сийлахь-боккха Октябрь котбалар дерригача адамий вахаре геттара боккха доархIам болаш хилар белгал а даьккха, БКП ЦК Генеральни секретара, Болгаре Халкъа Республика Паччахьалкхен совета Председателя **Т. Живкова** аьлар:

Ленински деналца, ленински хьаькъалцеи хоадамцеи Советски Союза Коммунистически парте халкъаш дуг социалистически общество овлангара кердаяккхара новкъа. Болгарски коммунистически парте, дерригача болгарски халкъо чIоагIа хьаллоац советски обществе йолаенна революционни перестройка. Цунца тхона гу Октябра лергдоаца гIулакх дIахохьош хилар. Цох цIаьхха а тийшар тхо долла хIама чулоацачен уйла тIаозачеи М. С. Горбачева докладага ладувгIаш.

Ховш ма дарра, аьлар дIахо оратора, Болгаре общественни вахара дерригача доакъашка кIоаргта перестройка яра наькъаца социализма керда хьал лакхдара гIулакх хьалхашка оттаду оаха тхоашта. Из хьалхадоахаш я БКП XIII съезда решенеш, цун Центральни Комитета июльски (1987 ш.) Пленума чIоагIъяьча концепце керттера положенеш.

Низ бола импульс лу тха балха КПСС решенешеи гIулакхашеи. Тхога тешам болийт НРБ-еи СССР-еи масс а оагIорахьа цхьана къахьегареи гаргаяхареи дIахо кIоарглуча наькъо, аьлар цо дIахо.

Перестройкас де лерхIараши лостамаши Болгареи Советски Союзеи принципиальни вIаши дужаш хиларо чIоагIбу тха лоIам а тешам а. Тхо чIоагIа лаьрхIа да шуца цхьана из революционни гIулакх чакхдаллацца дIадахьа.

Социализма арахьарча политика инициативех дувцаш, болгарски кулгалхочо аьлар, уж тIаерзаяь я дерригача мехкашта, халкъашта, наха ма доаггIара дола вахара хьалаш хилийтара. Дерригача халкъашеи мехкашеи цхьана деча гIулакхех бухсоццаш хьахулар адамашта чIоагIа машар хилийтар да. Адамаш даха дисараи нраз долча цар кхоаненнеи тIехьа хIанз ишта мара къовсам лоаттабе багIац. ТIемаши герзи доаца машар хьабар вай заман керттера идея я. Из хьахиннай Сийлахь-боккхача Октябраца цхьана.

Заседанена юкъе дакъа лоацарашка берригача французски коммунисташкара моаршал а денна, Французски коммунистически парте Генерални секретара **Ж. Маршес** белгалбаьккхар, саг сагo воацавелга дIадаккхара, дерригача дунен тIа машар кхайкабара Октябрьски революце бола исторически лоархIам. Тхо дег тIара раьза да де лерхIар а средстваш а саг мукъаваккхара йолча социализма, общества, щуца цхьана оахош кхетаеш йола концепци тха мехка хулача хувцамий юкъмоттигге йолаш. Тхона дицлац из геттара доккха денхар кхоачашде Iалаьмате халача хьалашка дIадоладаьлга, моастагIаша баьча гона юкъе, нах турпала бовш кхоачашдаьлга. Тхона ишта дицлац дукхагIча даькъе оаш ду гIулакхаш бахьан дунен кхоалагIа тIом ца хулийташ соцабаьлга.

Укх тIехьарча шерашка, аьлар дIахо оратора, социалистически общества ерригача совленех пайда а эцаш, советски нах болабеннаб кIоаргтача хувцамий процесс чакхъяккхар духьа социализм дуккха проблемаш кхоачашъе. Французски коммунисташа бизза хьаллоац из никъ, хIана аьлча укхаза дувцар да эггара хьалхарча аргIан цу процессана юкъедахарца новкъа мел дар дIа а доаккхаш, экономически социальнин доакъошка, демократе сфере хаьдда дIахьалхашка дахара эша средстваш еш-еш Iалаш а еш, советски халкъа Iалаьмате дика гIойле луш хIама из хиларах.

Капитализманеи социализманеи юкъерча антагонистически отношеней кердача характерах дувцаш, Ж. Маршес белгалдаьккхар, капитализмо хIанз промышленность кIезигьяларгеи финансови порядкаш ца хиларгеи, социални нийсхо ца хиларгеи сага бокъонаш толхаяргеи, массови информаце средстваш цхьаи бе яхаргеи гIайгIеи. Берригача кагирхоша кхетадац мел доккха хIама денна яьккхай котало. ХIаьта цо хьахулийт цхьаболча къона а наьха доккхагIча ноахалий гIучакхашцара яьссса, кхыметтел цатешама а уйла.

Кагирхошта юкъерча негативни явленей бахьанех цаI да халкъа образование система дуккхача шерашка сеца латтар а. Хьехархочоа ледара новкъостал дора педагогически Iилмано. Формализм, лаьд алийтар духьа хIама деш, консерватизм йолаш моттигаш яр.

ХIанз обществас школагара дIадех боккха классови сакхетам бола, духовни йIаьхий, морални цIена, физически унахцIена, гармоличнн дегIаена, общественни хьинаре личность хьалкхеяр.

Сийлахь-боккха Октябрь котбалар дерригача адамий вахаре геттара боккха доархIам болаш хилар белгал а даьккха, БКП ЦК Генеральни секретара, Болгаре Халкъа Республика Паччахьалкхен совета Председателя **Т. Живкова** аьлар:

Ленински деналца, ленински хьаькъалцеи хоадамцеи Советски Союза Коммунистически парте Советий Мехка халкъаш дуг социалистически общество овлангара кердаяккхара новкъа. Болгарски коммунистически парте, дерригача болгарски халкъо чIоагIа хьаллоац советски обществе йолаенна революционни перестройка. Цунца тхона гу Октябра лергдоаца гIулакх дIахохьош хилар. Цох цIаьхха а тийшар тхо долла хIама чулоацачен уйла тIаозачеи М. С. Горбачева докладага ладувгIаш.

Ховш ма дарра, аьлар дIахо оратора, Болгаре общественни вахара дерригача доакъашка кIоаргта перестройка яра наькъаца социализма керда хьал лакхдара гIулакх хьалхашка оттаду оаха тхоашта. Из хьалхадоахаш я БКП XIII съезда решенеш, цун Центральни Комитета июльски (1987 ш.) Пленума чIоагIъяьча концепце керттера положенеш.

Низ бола импульс лу тха балха КПСС решенешеи гIулакхашеи. Тхога тешам болийт НРБ-еи СССР-еи масс а оагIорахьа цхьана къахьегареи гаргаяхареи дIахо кIоарглуча наькъо, аьлар цо дIахо.

Перестройкас де лерхIараши лостамаши Болгареи Советски Союзеи принципиальни вIаши дужаш хиларо чIоагIбу тха лоIам а тешам а. Тхо чIоагIа лаьрхIа да шуца цхьана из революционни гIулакх чакхдаллацца дIадахьа.

Социализма арахьарча политика инициативех дувцаш, болгарски кулгалхочо аьлар, уж тIаерзаяь я дерригача мехкашта, халкъашта, наха ма доаггIара дола вахара хьалаш хилийтара. Дерригача халкъашеи мехкашеи цхьана деча гIулакхех бухсоццаш хьахулар адамашта чIоагIа машар хилийтар да. Адамаш даха дисараи нраз долча цар кхоаненнеи тIехьа хIанз ишта мара къовсам лоаттабе багIац. ТIемаши герзи доаца машар хьабар вай заман керттера идея я. Из хьахиннай Сийлахь-боккхача Октябраца цхьана.

Заседанена юкъе дакъа лоацарашка берригача французски коммунисташкара моаршал а денна, Французски коммунистически парте Генерални секретара **Ж. Маршес** белгалбаьккхар, саг сагo воацавелга дIадаккхара, дерригача дунен тIа машар кхайкабара Октябрьски революце бола исторически лоархIам. Тхо дег тIара раьза да де лерхIар а средстваш а саг мукъаваккхара йолча социализма, общества, щуца цхьана оахош кхетаеш йола концепци тха мехка хулача хувцамий юкъмоттигге йолаш. Тхона дицлац из геттара доккха денхар кхоачашде Iалаьмате халача хьалашка дIадоладаьлга, моастагIаша баьча гона юкъе, нах турпала бовш кхоачашдаьлга. Тхона ишта дицлац дукхагIча даькъе оаш ду гIулакхаш бахьан дунен кхоалагIа тIом ца хулийташ соцабаьлга.

Укх тIехьарча шерашка, аьлар дIахо оратора, социалистически общества ерригача совленех пайда а эцаш, советски нах болабеннаб кIоаргтача хувцамий процесс чакхъяккхар духьа социализм дуккха проблемаш кхоачашъе. Французски коммунисташа бизза хьаллоац из никъ, хIана аьлча укхаза дувцар да эггара хьалхарча аргIан цу процессана юкъедахарца новкъа мел дар дIа а доаккхаш, экономически социальнин доакъошка, демократе сфере хаьдда дIахьалхашка дахара эша средстваш еш-еш Iалаш а еш, советски халкъа Iалаьмате дика гIойле луш хIама из хиларах.

Капитализманеи социализманеи юкъерча антагонистически отношеней кердача характерах дувцаш, Ж. Маршес белгалдаьккхар, капитализмо хIанз промышленность кIезигьяларгеи финансови порядкаш ца хиларгеи, социални нийсхо ца хиларгеи сага бокъонаш толхаяргеи, массови информаце средстваш цхьаи бе яхаргеи гIайгIеи. Берригача кагирхоша кхетадац мел доккха хIама денна яьккхай котало. ХIаьта цо хьахулийт цхьаболча къона а наьха доккхагIча ноахалий гIучакхашцара яьссса, кхыметтел цатешама а уйла.

Кагирхошта юкъерча негативни явленей бахьанех цаI да халкъа образование система дуккхача шерашка сеца латтар а. Хьехархочоа ледара новкъостал дора педагогически Iилмано. Формализм, лаьд алийтар духьа хIама деш, консерватизм йолаш моттигаш яр.

ХIанз обществас школагара дIадех боккха классови сакхетам бола, духовни йIаьхий, морални цIена, физически унахцIена, гармоличнн дегIаена, общественни хьинаре личность хьалкхеяр.

Сийлахь-боккха Октябрь котбалар дерригача адамий вахаре геттара боккха доархIам болаш хилар белгал а даьккха, БКП ЦК Генеральни секретара, Болгаре Халкъа Республика Паччахьалкхен совета Председателя **Т. Живкова** аьлар:

Ленински деналца, ленински хьаькъалцеи хоадамцеи Советски Союза Коммунистически парте Советий Мехка халкъаш дуг социалистически общество овлангара кердаяккхара новкъа. Болгарски коммунистически парте, дерригача болгарски халкъо чIоагIа хьаллоац советски обществе йолаенна революционни перестройка. Цунца тхона гу Октябра лергдоаца гIулакх дIахохьош хилар. Цох цIаьхха а тийшар тхо долла хIама чулоацачен уйла тIаозачеи М. С. Горбачева докладага ладувгIаш.

Заседанена юкъе дакъа лоацарашка берригача французски коммунисташкара моаршал а денна, Французски коммунистически парте Генерални секретара **Ж. Маршес** белгалбаьккхар, саг сагo воацавелга дIадаккхара, дерригача дунен тIа машар кхайкабара Октябрьски революце бола исторически лоархIам. Тхо дег тIара раьза да де лерхIар а средстваш а саг мукъаваккхара йолча социализма, общества, щуца цхьана оахош кхетаеш йола концепци тха мехка хулача хувцамий юкъмоттигге йолаш. Ораторо дагайохийтар революци котяккхара тIехьа, Советий Iаьдал бахьан лоаттабаьча къовсаме цIеча латышски стрелокашта карагIдаьнна денале гIулакх. Парте уж миччахьа бахийтача а, цар массанахьа къонахчала, турпала, Ленина идеашта тешаме хилара хьокхам тийннаб. Керда дун бахьан къовсам лоаттабаьрий бохаргбоацача лоIамо националистически буржуазе доал лаьттача баьдеча шерашка, Прибалтике Советски Iаьдал юхаоттадара тIехьа къовсам лоаттабара дог айдора эзараш болча революционерий - подполъщикий. Цар хьокхамо къонахчал долаш хилеч денале гIулакхаш деи дог ураоттадора бIухой-фронтовикий, халкъа чIир лехарий Сийлахь-боккхача Даймехка тIема деношка.

Оаха вIалла тIаэцац истори толхаде, социални нийсхон, СССР халкъний вежарашха болча дезале къам шиш лоIаме хилара никъ хержача Литва, Латве, Эстоне чурча гIулакхашта юкъеллела гIертача империалистически гIозараша леладу хIамаш.

Къонача тIехьенна, цун нраза, довзац тIемеи тIом дIабаьнначул тIехьарчеи шерашка кхы гургбсацаш къаьсташ ду гIулакхаш бахьан дунен кхоалагIа тIом ца хулийташ соцабаьлга.

Укх тIехьарча шерашка, аьлар дIахо оратора, социалистически общества ерригача совленех пайда а эцаш, советски нах болабеннаб кIоаргтача хувцамий процесс чакхъяккхар духьа социализм дуккха проблемаш кхоачашъе. Французски коммунисташа бизза хьаллоац из никъ, хIана аьлча укхаза дувцар да эггара хьалхарча аргIан цу процессана юкъедахарца новкъа мел дар дIа а доаккхаш, экономически социальнин доакъошка, демократе сфере хаьдда дIахьалхашка дахара эша средстваш еш-еш Iалаш а еш, советски халкъа Iалаьмате дика гIойле луш хIама из хиларах.

Капитализманеи социализманеи юкъерча антагонистически отношеней кердача характерах дувцаш, Ж. Маршес белгалдаьккхар, капитализмо хIанз промышленность кIезигьяларгеи финансови порядкаш ца хиларгеи, социални нийсхо ца хиларгеи сага бокъонаш толхаяргеи, массови информаце средстваш цхьаи бе яхаргеи гIайгIеи. Берригача кагирхоша кхетадац мел доккха хIама денна яьккхай котало. ХIаьта цо хьахулийт цхьаболча къона а наьха доккхагIча ноахалий гIучакхашцара яьссса, кхыметтел цатешама а уйла.

Кагирхошта юкъерча негативни явленей бахьанех цаI да халкъа образование система дуккхача шерашка сеца латтар а. Хьехархочоа ледара новкъостал дора педагогически Iилмано. Формализм, лаьд алийтар духьа хIама деш, консерватизм йолаш моттигаш яр.

ХIанз обществас школагара дIадех боккха классови сакхетам бола, духовни йIаьхий, морални цIена, физически унахцIена, гармоличнн дегIаена, общественни хьинаре личность хьалкхеяр.

Сийлахь-боккха Октябрь котбалар дерригача адамий вахаре геттара боккха доархIам болаш хилар белгал а даьккха, БКП ЦК Генеральни секретара, Болгаре Халкъа Республика Паччахьалкхен совета Председателя **Т. Живкова** аьлар:

Ленински деналца, ленински хьаькъалцеи хоадамцеи Советски Союза Коммунистически парте Советий Мехка халкъаш дуг социалистически общество овлангара кердаяккхара новкъа. Болгарски коммунистически парте, дерригача болгарски халкъо чIоагIа хьаллоац советски обществе йолаенна революционни перестройка. Цунца тхона гу Октябра лергдоаца гIулакх дIахохьош хилар. Цох цIаьхха а тийшар тхо долла хIама чулоацачен уйла тIаозачеи М. С. Горбачева докладага ладувгIаш.

Заседанена юкъе дакъа лоацарашка берригача французски коммунисташкара моаршал а денна, Французски коммунистически парте Генерални секретара **Ж. Маршес** белгалбаьккхар, саг сагo воацавелга дIадаккхара, дерригача дунен тIа машар кхайкабара Октябрьски революце бола исторически лоархIам. Тхо дег тIара раьза да де лерхIар а средстваш а саг мукъаваккхара йолча социализма, общества, щуца цхьана оахош кхетаеш йола концепци тха мехка хулача хувцамий юкъмоттигге йолаш. Тхона дицлац из геттара доккха денхар кхоачашде Iалаьмате халача хьалашка дIадоладаьлга, моастагIаша баьча гона юкъе, нах турпала бовш кхоачашдаьлга. Тхона ишта дицлац дукхагIча даькъе о

Партийни вахар: балха стиль

ИШТТА Я ЦУН ОАМАЛ

Эскаре гIулакх деча хана коммунистически парте мугIарашка дIанйцар В. Москвитин. БоккхагIболча новкъосташа хозахета бенна тешам бацар из: салте Москвитин лакха дисциплина йолаш вар, Даьхенна хьалхашкара ший бехктокхам дика кхетабора.

Эскаре гIулакх даь а ваьнна, цул тIехьагIа институт чакхъяькхачул тIехьагIа къона инженер балха хьожаву Сунженски ремонтно - технически предприяте. Ха ца йоаеш хьинаре болх бе волалу из ухказа, накъайоал цунна хьалха Иоаянь опыт. Хов цунна нахаца болх бе, кулгалхо ма вий, аьнна, кура-сонта ца воалаш ва, боккхагIчар сий ду, царна ховр хьаэш, ший ханара бараш лоархI, ца ховр дIахьех.

Дукха ха ялалехьа цун участок РТП отделашта юкъе хьалха латтачарех цаI хинна дIаэттар. Денал дола зIамига саг коммунисташа шоай вожак ве лаьрхIар, отчетно - хоржамний партийни собрани йолча хана Виктор Дмитриевич юхьхьанцарча партийни организаце секретаралла хержар. Шийна тешам бала мегаргболга хьакъекхадар цо бехктокхаме йола партийни поручени кхоачаш еш а: из вар марксизма - ленинизма лардаш Iомаяьча школа пропагандист. КIоаргга чулоацам болаш, парте политика къаьга дIайовзийташ хулар цун занятеш.

Пропагандистски балха тIа теори практикаца юьзалга Iалашдар керттера да. Из дика кхетадир къонача пропагандисто. Занятешка ваха кийчлуш дукха дешар цо политически литература, дагалувцар дешача хана цIи хеза болча профессораша шоашта йийша лекцеш. Царна-м дукха ховра, са вIаштIехьадаргдий-хьогI нах тешабе, уж тIехьабаха, аьнна, хетар. ТIехьагIа гучадаьлар цун пропагандистски говзал лакха йолга, наха дагалаттачоа жоп а луш, къамаьл дувца цунна ховлга.

Иштта хьалхара партийни поручени цун массазара деккар а хинна дIаэттар. Вурийтта шу да Виктор Дмитриевича Сунженски района XIX партсъезда цIерагIча колхозе болх бу, вурийтта шу даьннад коммунист Москвитин цу боахаме пропагандист вола а. ХIанз а кулгалдеш ва из марксизма-ленинизма лардий школана. Цун групте 30 сагага дIакхоачаш нах хул. Уж ба токараш, слесараш, трактористаш, бригадираш, царех дукхагIбараш коммунисташ а болаш. Цхьатарра яц пар образовани, цаIаш институташ яьха ба, вожаш — юкъера образовани йолаш, хIаьта кхоалагIбараш алхха 2—3 класс мара ца йоаккхаш а ба. Массане а ладувгIа безам хургболаш, дувцар кхетадергдолаш занятеш чакхъяха атта дац. Укхаза а толам боал цун. Толам боаккхар — занятеш чакхъяха хадданза кийчо еш хилар.

ХIаьта а аьттув ца боалаш, хувца йиш йоацаш цхьа хIама да, — тоъаш ха. ДIаьхде йиш яц дин бийсен, массанахьа кхача хала да пропагандиста, колхоза керттерча инженера. Массехк ди даьккхар аз Виктор Дмитриевича тIакхача ца могаш. ТIехьара нийсвелар со колхозни мехмастерскешка, укхаза болх бечарна задани а енна, из машина тIаха кийчвеннача хана. Из дар Iурра ворхIлагIа дола сахьат долалуш. Из лаха хала да, яхаш, леткъар колхоза диспетчер Л. Кузнецова а.

— Тахан аьттув баьлар хьа, — аьлар цо. — Сецца аравоал Виктор Дмитриевич, нах бийшача мара чувагIац, радио бувзам а пайдана бац укхаза, — йоахар цо.

Иштта вахара, балха режим я колхоза керттерча инженера, пропагандиста, коммуниста Москвитин Виктор Дмитриевича. Саго аьнна, сага низагIа лелац из. Иштта я цун оамал, ма дарра, аьлча, кхыча бесса ше мишта вахаргвар а хац.

Э. ТОЛМАЧЕВ.

ДОАЗОЛ ДЕХЬАРА

Чехословацки общественноста чIоагIа дагадоалл мехка оакхарий кIезиглуш латташ хилар. Промышленни отходашца гонахьара Iалам бIехьдеш хилар, транспорт дукхагIа лелар, юртбоахама культураш дIаера дукхагIа лаьтташ къестадар.

Уллуврча угольнин металлургически промышленноста предприятеша влияни еча Дучков яхача боахама егераш оакхарийн оалхазарашн хьалхедеш ба.

СУРТА ТIА: Ладислав Хранач моаша кIоригаш йоахаргйолча инкубаторашка хьожаш ва.

ЧТК—ТАСС.

Нохч-ГIалгIай АССР Министрий Совете

Нохч - ГIалгIай АССР Министрий Совете йийцар 1987 шера 9 бетта республика экономически социальнин дегIайойалаяра план кхоачашъяра итогаш.

КПСС ЦК январскин июньскин (1987 шера) Пленумин решенешца, «Мохк экономически дегIабоалабар хIанзарча этапе халкъа боахама культалделга эргадаккхарах болча» 1987 шера 30 июнерча СССР Лаххехьарча Совета соцамца кулгал а деш, Министрий Совето НГIАССР министрашкарен ведомствай кулгалхошкарен хьадийхар долаш дола кхоачамаш оарцагIдахара, отраслеш дегIайоалаеча, объединенеи, предприятей, организацей производственно - боахамен финансовин балха тIара кхоачамбоацараши динза дисараши дIадахара а цу кIийлен тIа производства эффективность лакхъяра а тайп-тайпара дола конструктивни гIулакхаш делга, дувцилге йоацаш 1987 шера планови заданеши социалистически деккараши кхоачашдар Iалашделга.

Министрий Совета 1986 шера 16 октябре баь моттигера автомобильни наькъаш дахкара, тоадара, лоаттадара юкъе колхозаша, совхозаша, промышленни, транопортиа, гIишлошъеча предприятеша, боахама организацеша дакъа лацарах бола соцам мишта кхоачашбу хьежар. 1987 шера задани 90,6 процент мара кхоачашъяьяц. Цох Наурски районе 64,2 процент, Шелковски — 68,7 процент, Сунженски — 38,4 процент, Веденски — 28,7 процент, Назрановски — 32,9 процент, МагIалбика — 56,9 процент, Грозненски — 40,8 процент.

Моттигера автомобильни наькъаш дахкара, эргадаьха тоадара, ремонт яра план кхоачашъяь ца хилара райисполкомий председателий, автомобильни наькъаш-дахкареи царех пайда эцареи управлене начальника н. Алмасханова, министерствай, ведомствай, объединеней, колхозий, совхозий кулгалхой теркам тIабахийтар Министрий Совето. Халкъа депутатий городскойи районнии Советаш декхарийла я наькъашкара балхаш кхоачашдара план мишта кхоачашъяра хьажа, из кхоачашъяра тIехьадисар дIадоаккхаргдола а укх шера план дувцалге йоацаш кхоачашъергйола а гIулакхаш де.

Заседане тIахьожама порядкагIа хьежар «Баха нах молхашца Iалашделга вIашIехьдаккхара хьакъехьа НГIАССР аптечнии дарба дара - профилактически учрежденей балха тIарча цIенхаштарча кхоачамбоацарех» бола 1983 шера 28 июле баь НГIАССР Министрий Совета соцам Нохч - ГIалгIай аптекоуправлене мишта кхоачашбу. Белгалдаькхар, баха нахи дарба дара-профилактически учрежденеши молхашца Iалашъелга дIахо а тоадара республика аптекоуправлене, унахцIено лораяра Министерствас, халкъа депутатий городскойи районнии Советий исполкомаша цхьадола гIулакхаш даь хилар. Цунца цхьана, дIахьехкад цIенхаштта кхоачамбоацараш хилар а: антибиотикашца, кхыча препарашша нах Iалашбеча уж йоацаш моттигаш хилар, аптечни сете йолча ассортиментах пайда эцара процент лоха хилар, препараташ, къаьстта мегаш хилара ха хоадаяьраш, шоай ханнахьа дIаяхьийтара кхоачамболлаш тIахьожам ца лоаттабар, фармацевтически кадраш кхоачаш ца хилар, уж каст-каста хувцаялар, цхьайолча аптечни учрежденей материально - техническа база ледара хилар.

НГIАССР Министрий Совето аптечни управлене начальник н. Ульбиева денхарийла яьй препарататаш дIаяхьийтара чIоагIагIа тIахьожам лоаттабе, нормал тIех запасаш ца хилийта. Районаш фармацевтически кадрашца Iалашъергйолеи специалисташ дIатIачIоагIбергболеи гIулакхаш де. Товарно-материальни мах бола хIамаш лораяра, материальни кхоачамех рациональни пайда эцара, пайда ца боалаш уж кIезигагIа йойтара ведомствана чура тIахьожам чIоагIагIа лоаттабе.

НГIАССР аптечни управлене, унахцIено лораяра Министерствас цхьана гIуллакхаш де деза бахача наха бытовой гIулакхаш дара Министерствас. Халкъа депутатий городскойи районнии Советий исполкомаша тIадиллаш районашка быта служба дегIайоалаяра оттаяь заданеш кхоачашъяра, гIулакхаш дуспфера шеръяра, бахача наха бытовой гIулакхаш деча предприятешта эша кадраш кийчъяра оттаяь заданеш кхоачашъяра предприятей кулгалхой бехктокхам лакхбелга.

Заседане хьежар кхыча дешашка а.

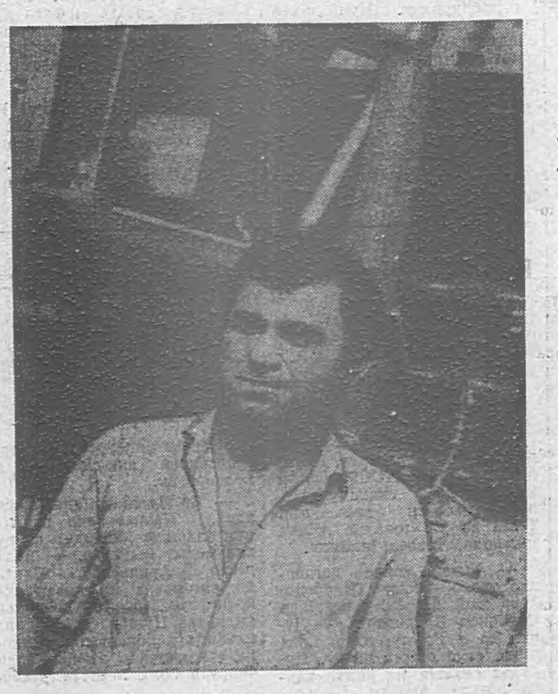

Урус-Мартановски ДРСУ коллективо лоархIаши сий деши ва водитель Бахаев Шамсуди. Ер иттлагIа шу да цо укх предприяте къахьега. Хадданза шийн производственни декхараш дикка тIехкхоачашдеш ва Бахаев. Иштта, цхьайталагIа пятилетка дIъ шера кхоачашйир цо.

Тахан Шамсуди къахьегаш ва ноябрь бетта чотагIа. Духьхьал укх шера дIабахача бархI бетта 5 бIаь килограмм дизельни доагор кходьаьд Бахаева. Дукха ха йоаццаш коммуниста шоай мугIарашка дIанйцав толашагIа вола водитель.

СУРТА ТIА: Ш. Бахаев.

С. ЮСУПОВА сурт.

Сийлахь-боккхача Октябрра 70 шу дизара накъадолхаш

СА КЪОНА ЗАМАНХОЙ

30-чу шерий комсомольцаш... Цу дешаша вайца даьгахийт къонача Советски республика къонахчал, Индустриализаци, коллективизаци, ликбез — цу дерригнена духьале ешхиннача контрреволюцеца лоаттабаь лира къовсам... Советий Iаьдал чIоагIдеш, дувца цхьана хьалхле шоашкара дIа а ца хецаш хьалхийнаб цу хана кагирхой-комсомольцаш, Цу замах, шийх а ший новкъостех а дагалувцаш дувц 30-чу шерий комсомольца Сулиманов Абумуслима.

Снйрдача кхоаненга бода никъ маьрша боаккхаш, халкъий гира Iалаьмате деза дукъ дожадир Снйлахь - боккхача Октябра. БIаьш шерашка къахьегамхой хьоцарах шоай хозне йилла бола хьалдараш духьале е эттар кердача хувцамашта. Бакъда, революце эгара лирагIа вола моастагIа — халкъ боадонна карардаланза хилар. Из бахьан долаш лоаманхой нонагIача даькъан классовни сакхетам тоъацар, хала дар социальни харцонна духтIавала. Цудухьа эгтара хьалхарчарех дола дехкар дар халкъ боадон лоаллара доаккхалга, наха йоазув-дешар Iомадеш. Цу хана ШотIа хьайнйллар 450 дешархочоа лаьрхIа йола школа - интернат. Керттерча даькъе районе диса бой е къеча наьха бераш дар цига деша дIайнйдьраш. ТIадувхар, дуар, малар паччахьалкхен чотагIа дар. 1930 шера ворхI шу гаргга ха кхаьча вола со а деша хьожавир цу интернате. Из мишта нийсделар дувца лов сона.

ТIера да кхелха сон са вошеи ихоабаш ШотIа яхаш яр тха нана Тайбат. Цхьан дийнахьа бе сомма тетрадь а доаллаш, тха коа вера Бауди — хьехархо. (ТIехьагIа хайра тхона цун бе доаллача тетрадах «похозяйственная книга» оалаш хинналга. Юрте вахаш мел вар кхаь даькъа вийкъавар цу тIа — «бедняки», «середняки», «кулаки», аьнна, Поднара тIа Iолох а венна, ший тетрадь хьадийллар цо, тха наьнага хаьттар: «Тайбат, хьо бедняк я е середняк я», — аьнна. Мичча бесса дале а, уж дешаш деза ца денначя тха нанас, цунна раьза а йоацаш, жоп делар: «Яц даьра со-м, «бедняк-середняк», кулак я-кхI», — аьнна. КIура биллача тха къеча боахамга а хьежа, гIийло велакъежар хьехархо: «ХIаа, я даьра хьо-м хье ма ярра кулак.. КIаьнк деша водарг хиннав хьа, школе хьавайта из».

Цу дийнахьа денз цIаьхха гола теха хувцаделар са вахар майрра аргда аз: школе-интернате дешаш даькхача массехк шера овлангара дена хувцабелар са дуненех бола сакхетам, дерригача са дIахорча вахаре ший белгала лар йитар. Из хилар уж соца цхьана цу ханна деша эттача са новкъостий вахаре а. Царех бар Мадаев Iусам, Пацаев Бауди, Диков Павел, Шабазов Саiид, Шахтамиров Мума, кхыбараш. ХIаравар ши-ший оамалаш йолаш вар, хIанз а дагайоагIа сона, оаха бегашта вIаши тийхка цIераш. Бакъда, массане а оамалий цхьа оагIув яр юкъара — вахара хьиннаре позици, харцонца машар ца хилар.

ХIанзарча кагирхошца, комсомольцашца нийсбича малагIа белгало яр, ха ловш, даьча хаттара жоп луш аргда аз — ший гIулакхах бола бехктокхам Iалаьмате лахха хилар. Мехках, халкъах бола бехктокхам эгтара хьалха тхоашта тIалатташ санна хетар тхона, цу ханарча кагирхошта. ЗIамига а докхха а цхьа гIулакх чакхдалацар районе тха комсомольцаша хьинаре дакъа ца лоацаш. БIаьсти колхозе гота йолаедча нах оарцагIбоахар комсомольцаша. КIелий гIаьрал гучаьяьнна моттиг нийсъелча герз караэцар. Школа дешархо волча сона тIадилладар штате воаца пионервожати хилар.

Шоай керттера декхар лоархIар комсомольцаша ахархошта йоазув - дешар Iомаделга.Селхан из хилча санна дагадоагIа сона, классашка боккхий нах а кхалнах а дешар Iомадара хьагуллуш хинна ха. Ул-уллув вагIача шин кIоаночоа е кхалнаха юкъе Iохоавора дешархо: хьехархочо дувцачун талмачал дора цо шийна юххе багIача боккхагIбараште. Машар бацар ширача замах юхедисарашца а. «Дин авторитеташ» ба яхачарех бакъдар дувцар къонача атеисташа къахьегамхошта. Масала, Iалаьмате дукха нах гуллора самодеятельни артисташ оттаеш хиннача «Молла» яхача спектаклага хьажа. ДагайоагIа сона цун чаккхе а: Советий Iаьдала духьала планаш увттаеш ба гулбенна зуламхой, шоашта керте молла а латташ. Царна го бу ЦIеча Эскара бIухоша. «УрагIа дахийта кулгаш МалагIа ва шоана юкъера молла?» — ека оаз. Цхьанне а хьахозаш жоп лац, амма урагIа дахийтача кулгий цIелгашца зуламхоша хьахьокх шоай тоабан «баьччаа». Боккхача кхолламца, дог айденна, говза ловзайора шоай ролаш самодеятельни артисташа АлхазуровгIар СаIадален Умалтен, Келоев Iусмана, Суганпов ХIарона, кхычар. Хьажархой чIоагIа самукъадоаккхар цар кхолламо.

Шиpдаьнначунца лира къовсам лоаттабарал совгIа чIоагIа айдаь леладора комсомольцаша вайнаьха халкъа хоза гIулакхаш. Воккха саг шоай коа дахча доаккхаш воллаш бIаргавайча цунна гIо ца деш тIехбовлацар кагирхой, мел сиха шоаш бале а. Нагахьа санна хий дахьаш йоагIа йоккха саг бIаргайча цунгара кIудал хьа а нийца, ший цIенах из дIа ца кхетийтача чIоагIа эхь дар. Иштта, гIулакхха кагирхой кийча хилар бахьан долаш безар уж массанена, лоархIар.

Къе а хала а зама яр из. Амма, сакъерда-м ховрра нахаа. Дезача деношка вIашагIкхетараш хилча локхаш хулар пандар ,гаьнна дIахоар етта фата, хIаьта цу тайпара сакъердамаш хIанз хулаш дац. ХIара юрто кийчйора ши-ший группаш цIей дездара. Байракхашца, плакаташца хоза кийчъяьча вордашца, фаэтонашца болхар цIей дезде кагирхой а мехкарий а. ХIаьта халхараш мел хоза, мел эодий дар! Къаман тIирс тIабийхе кийчбенна хулар кIантий, хоза бар мехкарий. Халхара кор шоршабеш зIамига саги йоIи дIаболабелча деррига диц а лий, царга хьажаш дагIаш, хулар бераш, къоаной. ХIаьта хIанз из тайпа хIама де могадеш дац «дина авторитеташ» ба шоаш яхараша. Iалаьмате хоза дола халкъа из гIулакх юхакердадаккха деза таханарча кагирхоша, Iалаьмате эшаш а пайдане а гIулакх да из.

Йоккха юхьIаьржо яр малара дагахьа вола зIамига саг юрта юкъе валар. Венна дIаваллалца тIаюсар цу тайпара хIама даьча сага цIи. Иштта сий доацаш дар воккхагIвар ца лархIар, дешдуташ хIама доацаш айлаюкъе ваьнна лелар.

Тхона, комсомольски активисташта, данм а корадора тхоашта де деза гIулакхаш. Цу хана денз гоама ба сона хIама ца деш лела жуккаргаш. ХIаьта наха дукха дIавайза веце а, хьаьнала къахьегаш воаллача сагага безам бода, из ва са доттагIа а кхоаччарагIвола гаргара саг а.

Тхо зIамига долча хана деррига а дика дар, хIаьта хIанз телха да со ала воал аьнна ма мотталаш. Сай корта кIайбеннабале а, сай нийсархой лоархI аз БАМ хьалъьяьраш, мехка ударни гIишлош хьалъераш. Вай хIанзара дукхагIбола кагирхой эздий, гIулакхаца болаш, хьаькъал, сакхетам, алссама знанеш йолаш, къахьегама тIера ба. Амма да царна юкъе аттача вахаро коачбаьраш а ,гIалатбаьннараш а. Сона чIоагIа ловра-кх вай къона заманхой дог цIена, сакхетаме, куца товш, хьаьналча къахьегама тIера, Даймехка мутIахьа болаш хьалихувлга, хIана аьлча царех тийша ма йий вай мехка, вай общества кхоане.

Оапаш дIаболалу цIагIара

ХIара дийнахьа хIана яц аьнна дукха хул СССР МИД московски пресс — центре пресс - конференцеши кхыдола информацонни гIулакхаши. Москве аккредитованни болча корреспонденташа СССР-е гIолларча мотгигашка бахе го боахалга а моллагIдар санна хулаш хIама да. Лоацца аьлча доазол дехьарча журналистий, царца американскичар а ала хIама дац актуальни информаци кхоачам болаш яц, аьнна. Бакъда, из американцашка дIанхачац: США общественни хетачунга ладийгIача тамаше дар вай мехка вахарахи политикахи царна кIезига хIама ховш хилар. Цхьаккха ца дувцийта айхха оттадьча доазоно массови информаце американски средствашка гIолла чакхбалийтанзар е советски гражданаш доазол дехьа ахарах йолча кердача бокъонех (США из дош чIоагIа къувсаш дале а) бола а, е дукха ха йоаццаш Чатокуа советский американский общественность вIашагIкхийттача советски доакъошхоша дьча къамаьлий изложенех а, е юкъерча гаьнала ракетех йолча переговорашка СССР лаьца позицин кIезиг-дукха яшхарах а бола хоам... Кхыметтел хIанз Советски Союзе йолча перестройка материалаш тIа а американски керттерча газеташа дувц цох хIама хургхиларах шекбоахаш.

Еррига американски журналистски корпус профессионални цIена ца хиларах бехке е-м йоагIар, бакъда цох далац гIулакх.

Массови информаце американски средствай фирменни кхача лоархIаш бола бокхий оапаш американций шоай цIагIара дIаболалу. Нью-Йорке собственни корреспондент волаш болх беш, аз юххьанца кхетадацар, сона хетачогIа, дуккхача дожхийча, шеко йоацаш дешарий теркам тIаозагрболча гIулакхашка американски прессан телевиденеи викалаш гуча хIана бовлац. Масала, тIема духьаларча йокхийча организацей пресс-конференцешка, негритянски болама активистий собранешка... Геттара сиха американски репортераша дашхар сона бахьан: зехьа ха йоае гIулакх дац, фуннагIдале а кепатохаргьяц материал.

Бакъда, «цензура» яха дош аланзар.

Вашингтонски администраце цензура официальни депортамент яц. Цензура система-м йолаш я. Цунна доалдер доагIаш ма хиллара, администраци я. 1982 шера президента Рейгана кулг яздьча, лаьрххIа долча кхоачашде дезача указо федеральни ведомствашкара дIадех, шоашта хетачогIа «къаман кхерамзленна» зе даргдола «моллагIа а информаци» ара ца ялийтар. Конгрессмена Глени Инглиша яхачогIа, ишшта йолча информацех лерхI газета тIа арадоакххар а, нагахьа санна цар тIа ювцараш США доазол дехьара тIема авантюраш яле. 1984 шера сентябрь бетта хьахилар къаман кхерамзлен хьакъехьарча дешаш № 145 йола къайлагIара президентски директива. «Къаман хьашташ» лорадар духьа да, аьнна, бахьан а даькхха, Пентагона бокъо елар цу тайпарча информацега кхачара журналисташ тIабитара доазув оттаде. ХIаьта 1986 шера октябре президента къаман кхерамзлен дешай хьакъехьарча цу хана помощник хиннача Дж. Пойндекстера меморандумо ерригача правительственни ведомствай кулгалхой дехкарийла бир хьалхагIа гучаялийта мегаргйолаш хинна информаци къайлаяхьа. Цул тIехьагIа дагадоа доагIний, дош алеи непатохеи мукъа ба, аьнна, бакъдар ха американций бокъо хилар формально кхайкадеча США конституцех?

США-ра администраце цензурни низ кхы тIа совбоакех шоаех цензураш лоархIаха, журналисташтеи непайоазонней юкъе дов доахача дуккхача аьттехьерча общественни организацеша. Укх тIехьхьара хана просвещене системага а кхьаьчай уж. Кепайоазон вашингтонски Къаман клубе дукха ха йоаццаш хиннача пресс-конференце «Гражданаш американски наькъа тIехьа» яхача организаце викалаша хоам бир, американски школашкарча влиятельни мракобесаша низ баь дIадьахар дунен литературас шедевраш лоархIаш дола дуккха книжкаш — Шекспира «Ромеон Джульеттен», Марк Твена «Гекльберри Финна леладараш», Габриэль Гарма Маркеса «БIаь шера цхьоал йолаш», Артур Миллера «Коммивояжера валар» яха произведенеш.

США хьал долча наьха «дош ала кортамукъа да» яха дош цIаьхха

Кайсын Кулиев ваь 70 шу дузаш

ПОЭТ А САГ А

1977 шера 20 декабре Москве Чайковске цIерагIа Концертни зале дакъалоацаш вар Кайсын Кулиев. Из ваь 60 шу даьннадар. Цига бар Ираклий Абашидзе, Наум Гребнев, Семен Данилов, Михаил Дудин, Евгений Евтушенко, Мустай Карим, Алим Кешоков, Яков Козловский, Давид Кугультинов, Константин Симонов, Сергей Михалков, кхы дукха а советски дуккха къамий литература сийле лелаеш бола поэташи йоазонхойн. Дег тIара доагIа дIайха дешаш декар. Социалистически Къахьегама Турпала, Паччахьалкхен премей лауреата Симонов Константина шийна дош делча, аьлар: «Цун стихаш чIоагIа талант йолаш я. Секретариата заседане П. Скосырев вехаве, цунна дика вовз Кайсын Кулиев а цун кхоллам а». Кулиева «Са лоаман» яха стихай сборник 1942 шера Паччахьалкхен преми ялара могадьаршта юкъе вар Симонов. Кулиева доккхал дора цу сагаца ший доттагIал хиларах, шийна цхьа хIама Iаьткъача из волча водар, цунца дагавоалар. Кайсына вахар хала хиннад.

Ший боккха а чоалхане а кхоллама никъ баьб йоазонхочо балкхарой мехка хозача Iуйренгара ваьнна моастагIаша дохадьяча машареруча лоаманхой вахарга, советски халкъо машар, гIозале бахьан лоаттабеча къовсамга гIолла.

«Дека лаьтта» яхача статья тIа Н. Тихонова бакъ аьннад: «ЗIамигача балкхарой къаман юкъе хьалкхийнав йоккха талант йола Кайсын Кулиев». ХIаьта 1975 шера хиннача РСФСР йоазонхой IV съезде С. Михалкова ший доклада тIа белгалдаьккхар, «Кулиев Кайсына хов дуне шерра довза, ший республика, ший къаман, берригача мехка йоахонцара хадаргбоаца бувзам кхетабе». Ханаца йоагIаш йолча кIоаргача художественни обобщенешка кхача Кулиевна ховш хилар белгалдаьхад бовзаш болча йоазонхоша А. Фадеева, Б. Пастернака, Д. Кедрина, А. Твардовске, М. Шолохова, Ч. Айтматова, М. Дездина, Г. Маркова, иштта кхы дукхабараша.

Лоаман поэта никъ мишта дIаболабеннаб хьожаргда вай. 1943 шера май. А. Фадеевс яздаьд: «ТIехдика балкхарой поэт ва К. Кулиев. Маварра вола лоаманхо а маярра йола поэзи а». Из записнойкнижка тIа, къонача поэта хьаькъала лакха мах а баь. Цу хана 26 шу даьннадар Кайсына. Из тIем тIа вар, 1942 шера ноябре ЦIеча Эскара Политически управлене а А. Фадеева ше а яьча вызовагIа фронтера массехк дийнахьа из Москве веча, поэта - фронтовика сийна кхоллама сайре йир. Цига бар А. Фадеев, Н. Асеев, С. Вургун, П. Маркиш, М. Рагим, Б. Пастернак. Из вIашагIкхетар дагалувцаш, Кулиева аьннад: «Са сий даьлга дар из. Аз из дика кхетаду...»

Цу хана деноз хьоашал тессар К. Кулиева цхьаьнха цхьан советски поэтаца — Борис Пастернакаца. тIехьарчо чIоагIа лоархIар, хьаллоацар къона поэт. Масала, Е. Орловскаяйга 1948 шера ше дIахьийтача письмо тIа цо яздаьд: «...Хьа каьхата жопи. Кулиева подстрочникаш чуйола пакети я... Сона ерригаш а дукха еза ераш, бакъда, шоаш моргаш кхы йоацаш, мадарра дола вахар дувцаш, искусствах йиззя я «Лоаман иллей къаьнарча книжка тIа», «Лоаман чIоже тувлабеннача чаьрахьашта» яха тIехьара шиъ. Кулиев кIант ва, дувца а эшац...».

Б. Пастернака каст-каста яздора Кулиевга, ший книжкаш кхухьийтар цунна.

Цу книжкайх а автографех а доккхал дора Кайсына. Из ха дагалувцаш цо яздаьд: «...Цунна цхьаннена мара юлургIоаца автографаш тIа а йолаш дола книжкаш кхухьийтар цо сона. Цо ший письмошца кхетам телар сона сий долаш хила. Сай балам тIа даим цун кулг уллаш санна хетар сона. Юкъерча Азе со волаш цун оаз хозар сона, са оагIув хьаллоацаш а коггIортолга а яр из». Ше халача лазарах цамогаш уллаш, тIехьарча деношка цунна юххе латтача истола тIа уллар Б. Пастернака, А. Блока кхоллам, хIетта арадаьнна «Бийсеи сатоссаш» яха книжка. Цкъа ший доттагIашка аьлар Кайсына: «ЦхьайочА хана деша гIорт со, бакъда, сиха кIаьдлу: лазаро сатем боабу».

1948 шера ше Кулиевга дIахьийтача каьхата тIа Б. Пастернака белгалдаьккхад балкхарой поэта лирика дикагIа йола оагIув хьагойташ дар, цун оамала а поэтически таланта а шоай тайпара хIамаш белгал а деш.

«...Iа се санна аз дег тIара тIаэц хьо, — яздаьд Борис Леонидовича. — МоллагIча хьале уж бале а кхыметтел царга во деча а, Iаламо иразе хила кхеллача кIеззигача нахах цаI во хьо».

Б. Пастернака массаза а белгалдаьхад сага Iаламцара бувзам, цун дег чура уйла хьахьокха Кулиевна дика ховш хилар.

Шовзткъеи иттлагIа шераш долалуш шакихе а поэт сатувсаш вар хила тарлуш доацачунга. «Из деррига а кхетадеш дар мичча хана хинна а цхьа тамаш хург хиларах а доацаш, саг хатаре хилча ше сатувсачунга кхача цунна цо низ луш хиларах, — аьнна яздаьд 1972 шера арадаьннача «Литература дешаш» яхача журнала тIа Н. Джусойты.

1953 шера 10 августе Б. Пастернака Кулиевга дахьийтача каьхата тIа яздаьд: «Са веза Кайсын! Каьхат яздарах баркал хьона... Дог ма эккхалахь, денал ураоттаде. ХIета а вета а пагIата варгга хьо, бакъда, сона сайна-м из кхы а хьалхагIа хургда моттар. Амма са а хIама хувцаденнадац, са ха хIанз а хьакхаьчаяц, из хьакхаччалца се вахаргвий а хац сона.

Дукха ха ма йий аз хьо сайна чIоагIа дукхавезалгеи се хьох тешалгеи дIаьаьнна. Аз массанега а вувц хьо, Есенин дIаваьлча Павел Васильевга мара дайнадац сона хьох доахка гIулакхаш, хьа бар санна кхоллам.

Сона хет дуккха ха хьалха деноз Iа хьай наьна металла санна а е кхы дикагIа а эрсий меттала яздергдолаш санна, хьа оригиналий подлинность, цIенал, низ подстрочникашка гIолла чакх а баьле, дега чу буж, цо хьагойт хьа кхоллам мел низ болаш ба...».

Саг халача вахача хана, из идейно - нравственни даькъе хьаллацар мел доархIаме да кхета а деш, Пастернака яздаьд, цхьаккха хIамах Iеха а ца луш, хьай доаллача эггара чIоагIагIдолчохи сийрдагIдолчохи теша, цунга лахийта никъ, аьнна.

Дукха ха ялалехьа кхоачашхилар Пастернака царех яздаь, Кайсына лерхIараш. Шн шу даьнначул тIехьагIа вIашагIкхийтар уж. Цигара дIа-юха ваха а ший кхоллам кепатоха а бокъо а йоацаш Кайсын дIавахийта хиннача Юкъерча Азера 13 шу даьнначул тIехьагIа из Москве веча, эггара хьалха Кайсын ше волча хьийхарех цаI вар Пастернак.

«Пастернака поэзи сона хьамсара хийттай со берара ваьлча деноз, — язду Кулиева тIехьагIо.—Аз дIахо дешара а, дуккхача халонашта духьалъотта са каялара юкъе а доккха дакъа лаьцад Борис Пастернака».

Иштта адамашта дуккхавезаш, наьха дегашка бужаш, говзанчаша лакха мах хоадабеш болча кхоллама автор, зIамигача балкхарой къаман сийдола воI Кайсын Кулиев ваь 70 шу дизар укх деношка белгалдоаккх цун дай мехка, балкхарой лаьтта.

Из цIей дездеш ба дуккхача къамий советски литература кхолламца бувзам мел бараш.

Т. ЭФЕНДИЕВА,
Л. БОКОВА.

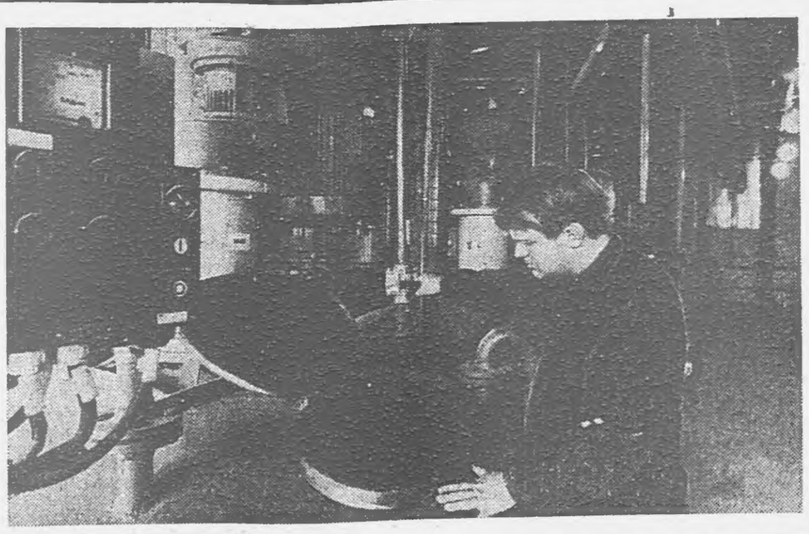

ФОРМОВЩИКАЙ БРИГАДИР

ХIара Iуйрийна кхет из саг сох. Массе хана цхьа уйла чуйосс сона из бIаргавайча. «Ма ираз долаш саг ва-кх из» аьнна хеталу. Аргунски ДСК формовщикий бригадира Мазаев Хьамзата кхахьегама биографи моллагIча биографеца нийсйича башхало йоацаш яц. Оалаш да сага оамалаша керттердар ций болх дика лелабар, моллагIа тIадилла гIулакх дизза кхоачашдар да, аьнна. ХIаьта моллагIча гIулакха тIа эшаш я талант, лакха квалификаци, ший болх безаш хилар.

Уж еррига дика оамалаш йолаш я комсомольца Мазаева характер. Лакха я цун кхахьегама говзал — дика йовзаш ва формовщика, крановщика специальносташ. Мазаев Хьамзат лакха опыт йолаш болхло хиларал совгIа рационализатор а ва.

Укх деношка завода коллектив гулъелар. Цига дош аьнача завода директора А. Л. Селимсултанова даькъала вийцар план 145 процент кхоачашъяь вола а итт шера заводе кхахьегаш вола а комсомолец.

Дуккхача наьха вахар Iалашдеш ба Мазаев Хьамзати цун новкъостийи. Цар арахецаш йола продукци — вIаштIара деча цIеношта лаьрхIа панелаш — республика ерригача миIингашка йолх. Цу продукце дикалга хьежжа хургда царех хьалдотта цIенош а. Цудухьа шоай дехкар дизза кхоачашдеш ба Мазаева бригадера болхлой. Дика масал луш ва царна бригадир. Юмабу цо кагирхой болх беза, порядок лелае, материалашта кхом бе.

— Укх бригадо еш йола панелаш иштта нийса хоза хиларах дика хул царех хьаеш йола квартираш а — йоах водителя Р. Исманлова, — хIаьта керда квартира еннача сага ховргда-кх мел дегагIозле хул из дика кийчъяь, пеназ шаьра долаш хилча. Ерригача бригадана а бригадира а цу наьха цIерагIа докхха баркал ала ловрра сона.

С.-С. САИДОВ,
Аргунски ДСК контролер-мастер.

ЭСТОНСКИ ССР. Болх бе йолаелар республике эггара хьалхара «Эстколхозстрой» — «Садолин» яха советско - фински цхьана йола предприяти. Цун дахча талхаргдоацаш етташ йола хIамаш ахрацара специализаци ю, хIаьта дIахо йодача хана укхаза гIишлон герметики красителаши хьаергья. 1985 шера денз «Эстколхозстрой» яхача объединене «Садолин» яхача акционерни общества лицензех хIанз вай гIишлош еча шерра юкъекхувлаш йола «Пинотекс» яха дахча ца талхийташ лорадеши декоративни состав арахеца йолайир. ХIанз вIашагIтехача предприяте из состав кхозза дукхагIа арахецаргья, цхьанайолча предприяте деррига дIадахар шин шера меттаотгадергда.

СУРТА ТIА: слесарь Р. Юхкама «Пинотекс» хьаеш йолча оборудеване балхага хьожаш ва.

Э. НОРМАНА сурт.
ТАСС Фотохроника.

Вай лоалахой опыт

БОЛХ БЕШ Я КООПЕРАТИВ

Гуш да кооператорашта дика моттиг кораяьлга, Къулбаседа-ХIирий АССР доазуьв кхоачалуччча снхха урагIа дахар массехк хоза цIа. Товш да уж гонахьа ягIача михашца, хозача Iаламца.

— Укхаза совца дагадацар тхо, — йоах Ставропола ший дезалца воагIача Савенков Владимира. — Дукха ха я Грозне яхаш йола йиша сона бIарга ца гу. Цудухьа сихагIа из йолча кхача ловш вар со. Бакъда, иштта хоза кийчъяь салоIа моттиг оаха зийча сесага а бераша а дехар дир сога, машин соцае аьнна. ХIаьта вIалла дехкедаланзар тхо уж тхъо минут йоаярах. Дика салеIа хьоргба оаха дIахо бахьа беза никъ.

— Со каст-каста воагIа Нохч - ГIалгIайчене, — йоах Къ. XI. АССР моттигерча прозмышленноста гараже болх беш волча водителя В. Теблоева. Бокхха ба вай республикашта юкъерча торговле а пассажирски перевозкай а боарам. ХIаьта из денгара денга дукхагIа хулаш а латт. Из дувзаденна да вай республикашта юкъе чIоагIлуш латтача доттагIленца.

Дагадоагa сона укхаза ГАИ пост латташ хиннча. Вешта, хIама яа, салаIа моттиг-м яцар. ВIалла дувца ца дезаш, дика гIулакх даьд, ер кооператив укхаза хьае дагадехачо.

Иштта да цу дийнахьа укхаза нийсбеннача наьха къамаьл. Кооператива юкъе воагIаш пхи саг ва. Председатель — Арапиев Дауд. Из а укхаза вар. Цо аьлар:

— Индивидуальни къахьегамах дола закон арадаьлча оаха кхетадир парте наха, а паччахьалкхенна а пайдане хургбола никъ хьийхалга. Тха кооперативе юкъе боагIараш дукхагIбараш пенсионераш ба. Де лаьрхIар дукха да тха. Царех керттердар — дика чам бола даа хIама вIаштIехьдаккхар. Нах тхоашта раьза хилийтар. Общепиташта йола снабжени а алапеш а дац кооператорашта, цудухьа цхьа грамм продукци зехьа йоае йиш яц тха. Иштта укхаза ергйолаш да тхо автостоянка, хоза сквер, кафе. Цу гIулакха лаьрхIа кредит а гIишлон материалашта разнарядка а йолаш я.

«Севосетинпотребсоюз» организацена юкъейоагIаш я кооператив.

— Ер гIулакх дIадоладеча хана, Назрановски райПО кулгалхошца дийцадар аз цу хьакъехьа къамаьл, — йоах дIахо Д. Арапиева. — Бакъда, уж раьза хиланзар тха кооператив шоай доалахьа хилийта. Цунца дувзаденна цхьацца халонаш хилар тхона хьалхарча этапе. Тахан беррига болх лерттIа дIабода.

Кооператив хIанз а берригача низаца болх бе йолаеннаяц. Перспективе хьалхара а шоллагIа а блюдаш, алкогольни доаца маларан, тайптайпара сокаш хургьа. ХIанз йолаш я шашлык, мерза а минеральни а хий. Царех тоъам хул новкъа боагIача водителанта, пассажиранта.

Кхулбаседа-ХIирий АССР-а а Нохч - ГIалгIайчен а доазонаш вIашагIкхета моттиг традиционни доттагIал леладеча шин республдика викалий кхетачеш, концерташ, ловзараш хула моттиг я. Цудухьа эшаш гIулаках да Арапиев Дауда а цун новкъостанта а дагадехар.

Хала хет Назрановски райПО из кооператив ший доалахьара я л и й т а р. Цу хьакъехьа къамаьл де вIашгIехьдаланзар са райПО председателаца М. Марзагиновца. Из цу дийнахьа балха вацар, амма, цун заместителя Барахоевга хьаттар аз.

— Дукха йий Назрановски районе цу тайпара кооперативаш?

— Таханарча дийнахьа цхьаккха а яц, бакъда, цу гIулакхара хьежаш да тхо. Кастта хургьа тха районе а цу тайпара кооперативаш.

РайПО заместителя иштта дувце а, сона-м хетац укхазара хьалаш сел дика да, аьнна. Дукха ха я индивидуальни къахьегамах дола закон арадаьнна, амма, Назрановски районе цу хьакъехьа даь хIама дац. Хала да теша, укхаза индивидуальни къахьега ховш а, ловш а, нах бац, аьлча. Инициатива, новкъостал дац, аьлча, нийсаГIа хургда.

Ж. БОГАТЫРЕВ,

Редактор
О. Б. ГАДАБОРШЕВ.

ТЕЛЕВИДЕНИ

4 НОЯБРЬ

I ПРОГРАММА

7.00 — «90 минут».
8.35 — «Николай Батыгина деноши шераш». Телевизионни художественни фильм. 1-гIа сери — «Лешаки».
9.50 — Концерт. Йистедаьлча — «Кердадараш».
16.15 — «Эрсий къамаьл».
16.45 — «...Ялхайтта шу даьнен бокхагIеи».
17.30 — «Сихдари перестройкен». «Новъюст секретарь». Парте Сумгаитски горкома хьалхарчи секретарах Д. М. Муслим.Задех.
18.00 — Футбол. УЕФА кубок. Финала 1/16. «Динамо» (Тбилиси). — «Виктория» (Румыни). Тбилисера трансляци. Перерыв йолча хана (18.45) — «Тахан дунен тIа».
19.45 — «Николай Батыгина деноши шераш». Телевизионни художественни фильма премьера. 3-гIа сери — «Лихолетье».
21.00 — «Ха».
21.40 — Торжественни заседане доакъашхоша дувц.
21.50 — Футбол. УЕФА кубок. Финала 1/16. «Динамо» (Москва) — «Барселона» (Испани). В. И. Ленина цIерагIча Центральни стадионера передача. Кубок ярий кубок. Финала 1/8. «Динамо» (Минск) — «Реал» (Сан.Себастьян, Испани). Минскера передача. Перерывашка — (22.55) — «Тахан дунен тIа». (00.20) — Шахматех йолча дунен чемпионат.

II ПРОГРАММА

8.00 — Iуйрийнара гимнастика.
8.15 — «Плюс профессия» Телевизионни документальни фильм.
8.35, 9.35 — Вайна гонахьара дуне. 1-гIа класс. Мохк хьалхелла ди
8.55 — «Новкъостага яздаь каьхаташ». Б. Горбатова кхоллама оагIонашка гIолла.
9.55 — Iилма - довзийтара фильм.
10.05 — СПТУ дешархошта. Этикем психологии.
10.35, 11.35 — Истори. 9-гIа класс. Ленина «Искра».
11.05 — В. П. Катаев. «Белеет парус одинокий».
12.05 — Советски монументальним портретним скульптура.
12.35 — «Революционни поэзе рыцарь» Е. Чаренц.
13.20, 23.15 — «Кердадараш».
17.15 — «Кердадараш» (нохчий меттала).
17.20 — «Дезагла педагогика».
17.55 — «Мела ма хилалаш дай..нозной!». Фильм-реклама.
18.00 — «Нохч-ГIалгIайче». Информационни программа.
18.15 — «Йоiм Гранди». Художественни фильм.
19.45 — «Закон. Бокъо. Мораль». (нохчий меттала).
20.15 — «Бийса даькъала хийла шун, бераш!».
20.25 — «Наьна мотт — дунен чура нор» (гIалгIай меттала).
20.50 — Сийлахьча Октябра 70 шу дузаш. Къулбаседа Кавказа машиниахьий чрезвычайни комиссар Э. Т. Чабиев.
21.00 — «Ха».
21.40 — Торжественни заседане доакъашхоша дувц.
21.50 — «Кулгаш хьалаца вай, доттагIий». Авторски илле сайре.

5 НОЯБРЬ

I ПРОГРАММА

7.00 — «90 минут».
8.35 — «Николай Батыгина деноши шераш». Телевизионни художественни фильм. 2-гIа сери. — «Катерина». 3-гIа сери — «Лихолетье».
11.00, 16.00, 19.35 — «Кердадараш».
16.10 — Хьа ленинскн библиотека. В. И. Ленин. «Большевизкаша доал хьазца деза», «Марксизми восстании», «Юстархочун хьехамаш».
16.40 — А. Глазунова произведенешта юкъера концерт.
17.00 — Фильм — берашта, «Бумбо хьавенав».
18.15 — «ХIанзара дунен халкъашта юкъера болхлой боламн. «Октябра идеяш хIанзара дунен».
18.45, 23.00 — «Тахан дунен тIа».
19.00 — Шахматех дунен чемпионат.
19.05 — «Агропром! таханн кхоанеи».
19.40 — «Николай Батыгина деноши шераш». Телевизионни художественни фильма премьера. 4-гIа сери — «ЦIам цIен дан».
21.00 — «Ха».
21.40 — Торжественни заседане доакъашхоша дувц.
21.50 — «Николай Батыгина деноши шераш». Телевизионни художественни фильма премьера. 5-гIа сери — «Юхакхачар».
23.15 — «ДоттагIашцара сакъердама сайре».

II ПРОГРАММА

8.00 — Iуйрийнара гимнастика.
8.15 — «ХIана, сендухьа». Берашта лаьрхIа передача.
8.50 — дIалоки Е. Кисина (фортепиано).
9.25 — «Саг. Лаьтта. Вселенни».
10.10 — «Мехкарий догамаш». Мультфильм
10.30 — «Ший лаьттара цIа». Телевизионни очерк.
11.00 — «Бердашка дохк доалл». Художественни фильм. 1-гIа серн.
12.05 — Оренбургски Паччахьалкхен эрсий халкъа хора концерт.
12.35 — «Матвеева дега гIозале». Субтитрашца художественни фильм
14.10 23.35 — «Кердадараш».
17.10 — Фильм-реклама.
17.15 — «Кердадараш» (гIалгIай меттала).
17.20 — «Вай Ленина доттагIалла чIоагIа да» Къулбаседа-ХIирийчен телевидене программа.
18.20 — «Октябрь Нохч-ГIалгIайчене».
18.45 — «Сийн сийлем къьхьегамга хьежжа». (Грозненски электромеханически завод) (гIалгIай меттала).
19.00 — «Нохч-ГIалгIайче». Информационни программа.
19.15 — «Оаха хестабу Октябрь» (нохчий меттала).
19.50 — «Бийса даькъала хийла шун, бераш!».
20.05 — Хоккей. СССР чемпионат. ЦСКА — «Спартак». 3-гIа период.
20.45 — дIалокх РСФСР заслуженни артиста М. Рожковскен (балалайка), Ю. Черновски (гитара).
21.00 — «Ха».
21.40 — Торжественни заседане доакъашхоша дувц.
21.50 — Концерт.

РАДИО

4 НОЯБРЬ

6.40 — Лаьтташ леладерий гуйранара йоахконаш» (нохчий меттала).
6.55 — Передачай программа.
6.59 — 7.00 — Хоамаш. Хаоттам.
8.30 — 9.00 — Ен халкъа инструменташ (нохчий меттала).
11.15 — Болх беш ба халкъа тIахьожамхой (гIалгIай меттала).
11.30 — 12.00 — «Хьона, Даймохк, салтечун дог» (нохчий меттала).
15.15 — 15.45 — Революцеи граждански тIемен иллеш.
16.00 — Передачай программа. Хаоттам.
16.01 — Дунен халкъашта юкъера обозрени (гIалгIай меттала).
16.15 — Спортивни Нохч-ГIалгIайче.
16.35 — 17.00 — «Новкъост» яха дискуссионни клуб.
18.00 — Керда хоамаш.
18.30 — 18.40 — Хоамаш.

УКВ

19.00 — Халкъа ашараш.
19.30 — Нохч.ГIалгIай музыка концерт.

5 НОЯБРЬ

6.40 — «Юртара къахьегамхой рапорт луш ба» (гIалгIай меттала).
6.50 — 7.00 — «Юха а увзаш дегIаахар сихдар» Объявленн. Хаоттам.
8.15 — Республиканскн газетий обзор.
8.25 — Передачай программа,
8.30 — 9.00 — Концерт.
11.15 — «Патриот».
11.30 — «Сийлахьча Октябра — тха хьннаре къахьегам» (гIалгIай меттала).
11.45 — 12.00 — «Керттера критери — дикал».
17.00 — Передачай программа. Хаоттам.
17.00 — «Вахари дни» яха радиожурнал.
17.16 — Интернационализм Кхулбаседа Кавказа яздархой творчестве (гIалгIай меттсала).
17.31 — «Шоана, ихалнах» яха радиожурнал (гIалгIай меттала).
18.00 — Керда хоамаш.
18.30 — 18.40 — Хоамаш.

УКВ

19.00 — Концерт.
19.29 — Халхара музыка.

Хаоттам

Тахан республике гIоллен Грознен мохаш а йолаш, цхьайолча моттигашка йоачан а йолаш, дохк а доаллаш, тайптайпарча оагIонашкахьара секунде 2—7 метр чIоагIа мух а хьекхаш хилен фегара температура республике 1—6, Грозне 3—5 градус йIовхал хилен тарлу.

Кхоана хувцалуш морхаш а йолаш, цхьайолча моттигашка лаьгIо йоачан а йолаш, дохк а доаллаш, тайптайпарча оагIонашкахьара секунде 2—7 метр чIоагIа мух а хьекхаш хилен фегара температура бийсана —3 +2, дийнахьа +2 +5 градус йолаш хилен тарлу.

Метеостанцн.

ЦIЕЙ ДЕЗДЕЧА ДЕНОШКА

7 НОЯБРЕ

В. И. Ленина цIерагIа майда. 18.00. Самодеятельни илле городской клуба оттаяь «Комиссараш а демал яьха шинелаш тIаювхаш ба» яха литературно - музыкальни композици.

С. М. Кирова цIерагIа культуран салаIарен парк. Сийлахь - боккхача Октября 70 шу дизара хетадаь массане а цхьана сакъердар. 10.00. «ЦIе гвоздика» яха радиоконцерт. 12.00. Массови ловзараш, викторинаш. 16.00. Нохч-ГIалгIай госфилармоне концерт. 18.00. Сийлахь - боккхача Октября 70 шу дизара хетадаь тематически кинохьокхар.

В. И. Ленина цIерагIа ДК. 19.00. «ВIашагIкхетар» яха дискотека.

Просвещене болхлой ЦIа. 10.00. «Сийлахь - боккхача Октября хетаяь халкъа творчества выставка. 16.00. Педагогически къахьегама ветераний объединени. «Сийлахь - боккхача Октября 70 шу дизара хетаяь торжественни сайре. 20.00. Самодеятельни илле клуба вIашагIкхетар - сайре.

«Красный молот» завода ДК. 8.00. «Сийле хийла Октябрга» яха радиоконцерт. 13.00. «Космонавт» яха берий кинотеатр. «ХIанад тхо октябряташ?». 14.30. Майрачар, кадайчар, фийлачар игротека. 18.30. Кагирхой салаIара сайре.

Пролетбата цIерагIа ДК. 12.00. «Е лаьтта ца дийзача кхы фу дезаргда» яха радиоконцерт. 14.00. «Чебурашка новкъостий» яха киноклуб. 15.00. «Мультн-Пульти» яха киновикторина. 15.00. «Сийлахьа дагалоаттами чIоагIа лархIари» яха литературно - музыкальни композици. 16.00. «Сакъердаме бераш» яха игротека. 19.00. ЦIейя салаIара сайре.

«Оргтехника» объединене. ДК. 10.00. «Тхо дерригаш машара тIехьа да!» яха радиоконцерт. 18.00. Игротека сахьат. 14.00. «Сийлахьбоккхача Октября — 70» яха утренник. 15.00. Фаьлгий киноклубо хьоашалгIа хьех.

М. Горьке цIерагIа клуб. 14.00. «ЦIера алан шерий турпалаш» яха киноутренник. 17.00. «Революце летопись» яха документальни фильмай кинофестиваль. 19.30. Кагирхой салаIара сайре.

КИМ цIерагIа клуб. 8.00. «Октябраца хьакхелла иллеш» яха радиоконцерт. 14.00. «Революци, тхо хьа бераш да» яха утренник. 19.00. Кагирхой салаIара сайре.

В. Маяковске цIерагIа клуб. 10.00. «Фаьлг» яха киноклуб. 14.00. Игротека. 20.00. Кагирхой салаIара сайре.

8 НОЯБРЕ

В. И. Ленина цIерагIа майда. 16.00. Кагирхой клубий объединене эстрадни оркестра концерт.

С. М. Кирова цIерагIа культуран салаIарен парк. 10.00. «Революцех дола иллеш» яха радиоконцерт. 11.00. Духови оркестра концерт. 12.00. Массови ловзараш, викторинаш. 16.00. Парка художественни самодеятельноста концерт.

В. И. Ленина цIерагIа ДК. 19.00. Ткъаьттара баьнгарашта лаьрхIа салаIара сайре.

Н. К. Крупскаяй цIерагIа ДК. 14.00. «Тхо ираз даха хьакхелла да» яха берий художественни самодеятельноста концерт. 15.00. «ДагадоагIа кIалхара даькхчача дуненна» яха беседа. 18.00. Кагирхой салаIара сайре.

С. М. Кирова цIерагIа ДК. 13.00. № 6 йолча берий музыкальни школа цIейя концерт.

Химкий ДК. 10.30. «Театральни мехка гIолла никъбар» яха театрализованнн представленн. 18.00. «Сийлахь - боккхача Октября 70 шу» яха документальни фильмай кинофестиваль.

Просвещене болхлой ЦIа. 16.00. Къаман халхарий кружока хьех. 16.00. Гитарнстий ансамбла концерт. 19.00. «Ах ей. бы Блока, Брюсова, а у нее — выставка» яха сценически композици.

«Красный молот» завода. ДК. 10.00. «Лаьттан тIарча берригача наха машар, къахьегам, кортамукъале» яха радиоконцерт. 13.00. «Космонавт» яха берий кинотеатр. 14.30. «Тхона машар эш» яха утренник. 18.00. Кагирхой салаIара сайре.

С. Орджоникидзе цIерагIа стадион. 14.00. НГIАССР футболах йола яхьаш. «Темп—Монтажник».

«Динамо» стадион. 14.00. НГIАССР футболагIа йола яхьаш. «Динамо»—ЧИТО.

«Локомотив» стадион. 14.00. НГIАССР футболах йола яхьаш «Машиностроитель» — «Локомотив». «Октябрьнефть» НГДУ стадион. 14.00. НГIАССР футболах йола яхьаш. «Нефтяшк»— «Агропром».

ЧИГУ спортзал (микрорайон). 10.00. НГIАССР бадминтонах йола яхьаш.

ХЬАМСАРА НОВКЪОСТИЙ!

ДIАХЬОШ ДА 1988 ШЕРА

«СЕРДАЛО»

ГАЗЕТ ЯЗДАЙТАЛГА

Газет язду «Союзпечата» ерригача отделенешкеи агентствашкеи, предприятешкарча, учрежденешкарча, организацешкарча общественни уполномоченнеша.

Шера газет яздайтара мах 4 соми 8 кепиги ба. Из кхо ца деш, кхоаненга дехкаш тIехьа а ца доахаш, ханнахьа «Сердало» яздайта шоашта!

ТХА АДРЕС: 364907, г. Грозный, Маяковске. ул. 92. Гелефонаш: редактора — 2-45-57; редактора заместителя — 2-85-07; бехкокхама секретара — 2-84-68; отделий: партийнв вахара — 2-80-12. 2-54-04; промышленностев транспортеи — 2-75-81, 2-65-01; юрта боахамв — 2-47-54, 2-90-66; культура — 2-64-75, 2-75-78; письмой — 2-85-64; машинописна бюро — 2-89-51; корректорске — 2-89-88.

НАШ АДРЕС: 364907, г. Грозный, ул. Маяковского, 92. Гелефоны: редактора — 2-45-57; заместителя редактора — 2-85-07; ответственного секретаря—2-84-68; отделов: партийной жизни — 2-80-12. 2-54-04; промышленности и транспорта — 2-75-81, 2-65-01; сельского хозяйства—2-90-66. 2-47-84; культуры — 2-64-75. 2-75-78; писем—2-85-64: машинописное бюро—2-89-51; корректорская—2-89-88.

Газет арадувл шинареи, ереи, шоаттеи деношка

СФ02488. «Грозненский рабочий» издательства типографи, Маяковске, 92. Типография издательства «Грозненский рабочий», ул. Маяковского, 92. Заказ № 3774.